No 9009 Shanghai Friday September 6 1929. THE EASTERN TIMES Published every morning including Sundays

時報

民國十八年九月六日 星期五

今天二張售大洋三分

第九千〇九號

中華郵政特准掛號立券按照總包特別優待寄遞之報紙

請吸金鼠牌香煙

華成煙公司出品

引翔鄉明日賽馬

本會於九月七日八日即廢歷八月初五日初六日在引翔鄉舉行第六十三期賽馬內天下午一點三十分起賽擂彩套頭票每天每套售洋二十五元可向靜安寺路一百二十一號中本會事務所擂彩部預定可也會員門票每天每位售洋三元內天售洋五元公共間每位售洋一元場內備有西菜茶點特此公告

中國國民黨上海特別市執行委員會民衆訓練委員會通告第一一九號

爲令遵事案奉本市反動團體時將反宣傳品由郵局寄各工會應如何取締請核議案議決交民訓會通令各團體如有反動份子投遞反動刊物着即拿辦因奉此除分令外合仰全市各民衆團體一體遵照辦理毋違爲要特此通告

中國國民黨上海特別市執行委員會爲懸賞通緝林培根鄭崇愼袁澤民吳文淵通告第四九號

爲通告事查本市國民救國會職員林培根鄭崇愼袁澤民三人及商整會委員吳文淵互相勾通賄放本市前反日會所扣常州四業公會之日貨多件案情頗爲重大該四犯業已聞風逃逸爲特懸賞通緝如有拿獲正身者每名賞洋一千元特此通告　四人照片曾刊八月二十一號本報

中華民國十八年八月三十日

中國國民黨上海特別市執行委員會通告

第五十號　爲通告事查本月七日爲辛丑條約二十八週年國恥紀念日本會茲定於是日（七日）上午九時在本黨部三樓召集紀念大會凡本市各區黨部各機關各民衆團體各學校均須各派代表二人各區分部各派代表四人準時前來參加除分別函令外特此通告

中華民國十八年九月五日

牡丹雖好　全仗綠葉扶持

人有旦夕禍福　端賴良藥衛生

永安堂虎標名藥爲護康之聖品是內外病家之福星

虎標八卦丹主治

嵐瘴痧症　感冒風寒　頭痛眩暈　胸膈飽滯
寒熱交作　猝然昏倒　中風中痰　一切咳嗽
時行疫毒　傷寒中暑　霍亂吐瀉　心氣腹痛
跌打刀傷　手足腫痛　無名腫毒　遠年腳疤

虎標萬金油

內治　中風中痰　絞腸痧痛　四時感冒　止咳化痰
　　　霍亂吐瀉　頭痛昏眩　噎膈反胃　疑難雜症
外治　心氣腹痛　時行瘟疫　消暑除煩　及
　　　神經骨痛　瘰癧核痛　無名腫毒　蚊咬蟲毒
　　　疥瘡痧瘡　手足腫痛　跌打刀傷　牙痛耳痛
　　　腰骨腳痛　蛇螫狗咬　皮膚破傷　牙齒汚垢

虎標清快水主治

胸膈飽悶　紅白痢疾　食積不化　中風肚痛
發熱頭痛　嘔吐逆氣　實熱目痛　膀胱疝氣
風火牙痛　大便祕結　風熱喉痛　腸風下血

虎標頭痛粉

專治一切頭痛

總發行上海虎標永安堂 北四川路八十九號

永安先施新新會豐各大公司五洲中西中法太和濟華堂各大藥房林大森及各烟紙店均有出售

萬有文庫

預約展期兩個月 截十月底止

本書預約在暑假期內學校訂購不便要求展期第一期書照舊於十月出版

本書自發售預約以來頗蒙各界贊許競相訂購如浙江省政府一次整購一百零五部湖南教育廳一次整購七十部遼寧教育廳亦擬訂購百部山西省黨部已編列預算爲各縣黨部圖書館各購一部其能適合各方需要灼然可見現本書預約業已截止而各地學校紛紛來函僉以該書發售預約時適在學校暑假期內不及訂購商請展限敝館茲特將本書預約展期兩個月第一期各書仍遵限於十月底出版並不延緩藉副雅誼如蒙賜購尚祈從速爲幸

第一集一千零十種　二千零十册分五期出齊自本年十月起每六個月出書一次　預約價三百六十元另有四次分交辦法

贈閱樣本　索閱請附郵票三分

商務印書館謹啓

時報定報價目

本國及日本一個月一元　三個月二元九角　六個月五元七角　九個月八元四角　全年十一元　南洋歐美一個月二元　三個月五元八角　六個月十一元四角　九個月十六元八角　全年念二元　報費先惠郵票九五折算

廣告刊例

封面及評論前二行起碼每日每行一元四角「圖畫時報」每行七角卅四字高三行起碼地位須於三天前預定「新光」每方寸一元五角「新聞欄內」每日每行四角五分「普通地位」五十字起碼每日每字一分二厘「彩色廣告」加一色手續費十元二色四十元三色九十元四色一百六十元地位格色須預向本館廣告部接洽

本報編輯部設於上海浙江路二十五號（小花園南首）電話中央六一二〇四　營業部設於山東路A字六號　電話中央六一二〇一　電報掛號二五一四

MODEL ENGLISH READERS

周越然編

英語模範讀本

全書四册　定價　第一册六角　第二册一元　第三册一元二角　第四册一元七角　布面每册加洋二角

學習外國語之目的有二（一）能讀而懂外國人之講話，並能自說外國話而爲外國人所懂（二）能讀外國文字並能用外國文字寫達自己之意思而不至發生誤解。欲求達此目的，必須明瞭外國之風土人情。本書於英美二國之人民生活極爲注意，故用本書以教學英文，於能讀能講能寫諸端，必收事半功倍之效。

周由廑編

英語論說文範

初集九角　二集一元二角　三集一元六角

英語語音學綱要

一册六角

商務印書館

蔣作賓將回柏林 與駐德俄使接洽

◎伍朝樞·蔣作賓·高魯·三公使電外部、報告伍朝樞在國際聯盟會演說中國愛護和平之心始終如一、甚受會場歡迎、（南京五日電）

◎將作賓電外部、日內回柏林、與駐德俄使接洽、至聯合發宣言事、蘇俄認爲正式談判之前提、我國主張兩國間一切爭點有辦法後、再發宣言、此事在擱置中、（南京五日電）

◎關於中俄問題、據此間某方面之觀測、謂中俄兩國已互讓妥協、不日將發表共同宣言、然後再開正式會議、（北平五日聯社合電）

俄軍飛機時來窺探 我方均未射擊

◎哈埠消息、蘇聯政府已訓令其前線赤軍、停止挑釁攻擊、惟不時以飛機示威、藉助中俄交涉事件之進行、我方前線力持鎮靜態度、日來飛機不時窺我陣地、我方均未射擊、（瀋陽五日電）

◎梁忠甲旅長報告、二日晚十時、在我方陣地前二千米達處發現赤軍一絡記號燈及汽車數輛、並聞打巴該圖力面有炮聲十餘發、（瀋陽五日電）

中俄兩方被捕者 待遇不同

◎哈爾濱特警處報告、哈埠江北收容所、共拘俄赤黨一千一百十四人、內婦女七十一人、每日每人給麵包二磅、及黃瓜柿子白糖紅茶等物、附設醫院、待遇甚優、星期三六日准許家屬送衣食、但絕對禁止通信談話、此等赤黨、刻正分別審判、審判長一人、法官八人、翻譯八人、錄事十人、因人犯多、短期內尚難竣事、又報告云、赤俄近日屢裝華人、在東路沿線伺隙破壞、我方防範極嚴、未肇事、（瀋陽五日電）

◎據哈埠無線電報告、駐哈德領事意欲由滿洲里方面遣送一部份蘇聯僑民歸國、乃該僑民等因恐被俄政府指爲反動派、頗多不願受遣者、同時蘇聯方面亦遣車來迎、故前往滿洲里站、德副領事亨色爾業已歸哈、（瀋陽五日電）

◎滿洲里無線電云、據華僑自俄境逃回者報告、近來我國僑民之在莫斯科赤塔大烏蘇里者、被蘇聯當局搜捕殆盡、除無辜被殺者外、囚禁者亦竟數日不能得食（瀋陽五日電）

何成濬 徐永昌 均于昨日抵平

◎何成濬五日下午五時半到平、（北平五日電）

◎徐永昌專車五日申刻過石莊、亥刻可抵平、（北平五日下午六時電）

◎徐永昌六日晨一時五十分到平、報界請發表意見、徐約到寓談話、僅在站照相、（北平六日上午二時電）

◎何成濬談話、㊀中俄交涉、中央根據一九二四年中俄協定辦理、決不變更㊁此次奉命與張學良及張萬兩副司令晤商、在遼半月、軍事已布妥、王樹常胡毓坤兩軍長已達防地、㊂余臨行時、張學良語余中俄事依中央命令辦理、請轉達中央、並以軍事爲後盾、現中央與地方既一致、當無顧慮、（北平五日下午九時電）

石友三赴京

◎石友三五日晨由德過徐赴京、報告移防經過（徐州五日下午五時電）

◎石友三五日晚抵京、有所陳述、（南京五日電）

王徵二次看管

◎王徵前經保釋、現又被二次拘捕、暫押於總理陵園、（南京五日電）

英商被擄已救回

◎據齊齊哈爾萬福麟電稱、前在陽原縣境鶴力岡礦區被中俄合夥土匪綁去之英國商人柏爾敦、已於三日由該處王旅長設法救回、（瀋陽五日電）

◎今晨此間得訊、兩外人經匪釋回、大約即近在松花江被擄之兩英人、（哈爾濱五日路透電）

民智中學 小學 幼稚園 擴充教室 運動場 宿舍 園地 續招男女生

本校中小學幼稚園早經開學先後人滿乃本外埠學生仍紛紛要求住學上課校舍宿舍已不敷用特於新校舍之外添租新屋一所足供教室宿舍之用增聘男女教員多人小學部添設雙級男女生分班教授並聘第一流教員分任教務運動游散之用近又添聘燕京大學研究院畢業王維駿先生擔任國文章學士徐晶女士魯教員李蘭芳女士俞吟梅李佩珍女學家石征鴻教育家諸君擔任中小學教科並改進學校一切應辦事宜（以下字跡不清）欲索章程請附郵票一分　校址法租界西門路靄德路西威海衛路徐家匯同孚路

東亞大學通告

招考類別　（研究科）國學教育社會（文科）政法科（專門部）法律政經各科（專修科）國學市政新聞（法律科）預科政法科法律夜校各科二年級另設免費女生名額

考試日期地點　隨到隨考　考試地點在上海麥根路四十七號　十九路無軌電車直達

開學上課日期　定於九月十日開學上課新舊生一律到校註冊聽講仍照規定註冊期限未到校者即取銷學籍切勿自誤

簡章　郵票一分

主席校董許世英　校長江世義　文科學長胡樸安　法科學長吳昕曦

交通大學唐山土木工程學院錄取新生廣告

正取四十六名　黃公桓　劉文華　劉澤學　楊蔭芝　張彭詩　林同驊　孫振東　孫啟昌　范景光　李舜儒　興章　趙聲　孫學存　吳克　孫良銘　程鵬遠　朱紹卓　張興振　王憲　黃存　倫　宋鏡清　江之瀾　李大源　楊湛　劉恢先　劉雲才　鄭兆珍　宋光深　黃有倫　九章　張學勛　沈德貴　俞希武　傅玉魁　范殿音　賈唐璽　黃錦琳　黃琴若　鄧易昌　汪汝南　蘇風寬　紀鉅凱　張秋波　戴頤　黃文治　曹鶴珠　王芝倫　陸曾明　嚴徵　俞濟世　陳甫安　朱柏林　宋家治　楊毓年　朱豐華　魏卜貴　備取九名

正取生務希於本年十一月十一日前到院繳費受課倘逾期不到即以備取生遞補勿自誤

上海崇法寺星期講經會秋季開講

茲擇於國歷九月八日（星期）即夏歷八月初六日恭請老法師講演楞嚴經每星期日下午五時至六時止嗣後每逢星期按時講演風雨無阻特此通告　崇法寺住持炬峯啓　北泥城橋路十號

出售再版無線電淺說

本書初版出版之後已售完第二集專講無線電學校講義六百餘幅每本連郵費在內僅洋一元五角（請直接函購）本書說明很簡單就是沒有科學知識之人也能看懂的函購者可試閱七日如不滿意儘可將書寄還並不收費　出版人河北寧台北鐵路工程處

王芸圃同志鑒

前武漢中山日報七月份敝處欠薪及翻譯等活動費請撥給因台端住址不明特此奉達　冷僧

『廣西紙煙製造廠延聘製煙技師啟事』

本廠擬聘請製煙技師一人薪金及待遇優良以有精良製煙技藝及經驗豐富者爲合格如有願就者請於每日下午五時至八時到北四川路虹口大旅社B十二號與王俊才接洽可也

有正書局大廉價

◉附設廉價部各貨減售一折至五折祇限於本埠顧客選購函購恕不接洽

本局於陽歷八月念四號起舉行秋季大廉價一個月所有書畫碑帖中堂屏幅楹聯等一律照廉價六折以答惠顧諸君之雅意惟代售品一律照實外埠函購以郵局日戳爲憑如在廉價期內者概以廉價計算逾期按照平時章程辦理敬希注意與會難得幸勿交臂失之

上海四馬路望平街有正書局謹啓

劉和鼎紙覆斟章　◎五日晨八時、由北平開湯山汽車、行至城郊太一黨部財務委員會組織條例、此項條例、各省黨務遵守實施編遺決議案、則贊美他、獎勵他、並希一陳和銑·葉楚傖·主席鈕永建·（報告事項）㊀國

劉和鼎抵廈赴漳

◎劉和鼎偕林知淵乘永健艦、五日晨自省抵廈、楊樹莊本擬同來、因體有不適、故緩期、下午劉偕許卓然赴漳州、副師長嚴爾艾・旅長劉尙志・陳萬泰・同行、（廈門五日下午七時電）

張維城任漢城領事

◎外部情報司長張維城、調充朝鮮漢城領事、遺缺以該部參事劉敏謙繼任、（京五日電）

美國新任駐滬廈領事

◎美使馬克謨照會外部、派司蒂讓爲該國駐滬領事、普納爲駐廈門領事、（南京五日電）

粵省軍訊

◎總部定十月一日召集剿匪軍需兩會議、（香港五日下午九時電）

◎新委各旅長及蔣光鼐香翰屏兩師長、擬俟李揚敬・余漢謀・蔡廷楷返省、即赴京、各團長俟第三批始北上、（香港五日下午九時電）

六路總部移皖

◎第六路總部參謀長楊恩熙率各處職員、四日夜十一時乘安豐艦抵皖、特務團第二營工兵一營、九時乘寧紹輪到、二六五團全團四日下午五時乘江裕輪抵埠、（安慶五日下午二時電）

蚌埠駐軍點驗

◎第一編遣區點驗委員組三班主任裘育微委員應徵等抵蚌、定七日點驗砲兵四團、次點十師七師、（蚌埠五日電）

安潛太將開車

◎安潛太線汽車、四日由民船運到五輛、擬十五日行開車禮、（安慶五日下午二時電）

交部請緝封輪盜匪

◎交部咨蘇省府、請嚴飭緝捕在界首搶刼鎮江協和輪局恒餘輪船之盜匪、以保航行安全、（南京五日電）

北平七汽車被刼乘客有被鎗傷

◎五日晨八時、由北平開湯山汽車、行至城郊太平莊地方、先後開到汽車・㈠福星・㈡電話局開長途車・㈢大昌・㈣義興・㈤新新・㈥中華・㈦大美・共七輛、突來持槍土匪數人、鳴槍威嚇、將車客全數攔住、分向男女乘客刼首飾現洋鈔票衣服等、匪徒搜刼後、將財物分裝數大包、向青苗地內逃走、被刼七汽車、開回城內、向軍警機關報案請緝匪、受槍傷之旅客陶果等送醫院治療、（北平五日下午九時電）

廣州香港間建設電話

◎廣州香港間之長途電話、已由中國電器公司承攬建造、其經費估需一百萬元、（香港五日路透電）

北平公債市況

◎五日公債市、九六開盤二一三、收盤二一一、七長七二、成交八十萬、（北平五日下午九時電）

中央執委會常會

中央執委會五日上午八時、舉行第三十三次常會、出席者胡漢民・葉楚傖・陳果夫・孫科・戴傳賢・列席者于正廷・焦易堂・吳鐵城・張道藩・劉紀文・馬超俊・邵元沖・王伯羣・陳肇英・余井塘・陳耀垣・趙戴文・劉蘆隱・邵力子・主席孫科、決議各案如下、㈠朱家驊同志前當選浙江廣東兩省執行委員、現經浙省黨部推任爲常務委員、應令其就任、所有廣東省執行委員職幷予開去、㈡通過華僑登記規則交行政院辦理、㈢陳委員果夫等提議四川楊引之烈士因反共最力、被共產黨槍殺、經軍政部轉奉國府批准、照少校陣亡例給卹一案、卹典有未盡彰、請一改照黨員撫卹條例給年撫卹金六百元、二、吊銷軍政部撫卹金給予令、三、川鄂兩省建立紀念碑、四、由國家供給烈士子女讀書時一切費用、決議照辦、㈣凡新聞紙一切檢查事宜、除經中央認爲有特殊情形之地點及一定時期外、一律停止、㈤通過日報登記辦法、㈥廢止第二屆中央執行委員會第一四七次常會通過之省黨部財務委員會章程、㈦通過省黨部財務委員會組織條例、此項條例、各省黨務指導委員會或整理委員會得準用之、㈧批准中央政治學校章程、㈨任戴傳賢・蔣夢麟・葉楚傖・何應欽・劉蘆隱・陳立夫・桂崇基・七同志爲中央黨義教師檢定委員會委員、

附錄日報登記方法、㈠在出版法未頒布以前、各種日報、均須遵照本辦法辦理登記、㈡日報之登記機關、係各省黨部宣傳部、但各縣市黨部宣傳部、得受省黨部宣傳部之委託、辦理登記事宜、登記之最後審查、由中央宣傳部辦理之、㈢中央直轄及受中央津貼之各項日報、其登記事宜、由中央宣傳部辦理之、但須通知所在地之高級黨部、㈣凡非中央直轄或中央津貼之報紙、請求在中央宣傳部登記、經許可後、得免在地方黨部登記、但仍通知所在地之高級黨部、並受其指導監督、㈤凡登記手續辦理完畢之日報、由各省黨部宣傳部或特別市黨部宣傳部給予收據、經中央宣傳部審核決定後、發給日報登記證、㈥凡請求登記之日報、其主辦人須向當地辦理登記機關履行下列之登記手續、①填繳保證書、②呈繳最近一個月所出版之刊物、③填寫登記考查表、④答覆登記員之詢問、㈦日報登記合格後、如發見有反動之言論、經高級黨部之檢舉、上級黨部宣傳部之審查確實、中央宣傳部之核准者、得撤消其登記資格、禁止出版、㈧凡登記不合格或不履行登記之日報、得由當地高級黨部呈准中央宣傳部禁止出版、㈨各地報紙之登記時間、由中央宣傳部按各地情形定之、㈩日報登記手續發見錯誤者、須重新登記、但若隱瞞實情、冒領登記證者、經發見後、其登記即作無效、⑪日報之登記、不收取費用、⑫本辦法如有未盡事宜、由中央宣傳部隨時決定之、⑬本辦法由中央常會議決施行、

中宣部談話會

中央黨部宣傳部、五日下午三時招待各報記者、葉楚傖主席、報告略謂㈠即上次討論檢查新聞辦法、中央宣傳部完全根據上次談話會、結果、起草一種辦法、今天已經中央常會通過、係以不檢查爲原則、然遇必要時、得酌量檢查之、㈡登記事宜、凡眞係站在黨的立場上而努力於新聞事業者、中央當與以保障、至如有反動言論及所謂廣告報者沒有機器及固定地點、依各機關之津貼來生存、離開新聞之道德、墮落新聞界地位、如此者均在取締之列、此並非壓迫報紙、實所以整理新聞事業、登記手續分兩種、登記機關屬於省市縣黨部宣傳部、審查機關屬於中央宣傳部、㈢編遣實施手續、即將實行、各編遣區點驗委員已陸續出發、編遣手續、是由編遣會去做、但監督與扶助之責任是在民衆、如有不遵守編遣實施會議之決議案者、民衆當去督促他、制止他、如眞能遵守實施編遣決議案、則贊美他、獎勵他、並希望新聞界有所提倡、使民衆起來組織一有力量之機關、從旁監督、以期編遣事宜早日實現云云、

西方學術界之最大貢獻

獨擅萬能醫術之干生博士

乃恃戒葷忌口之兩原則

（萬葉）

予嘗謂中國有志靑年、欲藉平和之工作、建樹功業、福惠人羣、有大貢獻於全世界者、厥惟三種懷抱、一則中國文化歷史最悠久、烹調之術、冠絕五大洲之數十國、他日世界進化、由肉食而進於素食、除絕野蠻時代民衆好殺之風、其動機必起於中國、二則中國古代學術、湮沒而不昌者、何可勝道、即就人事之經驗言、積數千年悠久之光陰、已爲其他新興諸國與諸民族夢想所不能及、頻年爭戰、國故散亡、發揚光大之責、不在外人、而端賴中國之學子、三則今日世界各國戰亂之源、以及小數民族問題之糾葛、大抵爲文字不統一故、各國文字、各隨其語音而異、驟視之、若較中國文字爲簡單、而細察之、遠不能如六書象備者之完善精確、他日全世界車書一統、中國文字周天造地設之「世界語」也、惟望後起之俊傑、犧牲畢生精力以整理之、並使一切新事物所有之新名詞、準照六書本旨、使之盡顯「中國化」、庶乎國際智育互助之事業、中國可藉文字之力更進而奠全世界永久平和之基礎也、予意上述三種懷抱、以第三種爲最高遠而最難實現、玆先就第一第二兩者立言、而以西方最新發明之學理爲證驗、

德國西部之平野Bielefeld市、有名醫曰干生Dr. Max GERSON者、在爲大學生時、常患偏頭痛Migrane、而一家之中、若祖母若母均患之、欲求一種治頭聖藥、苦思不得、迨畢業後、赴醫院實習、嘗佐某大學教授驗尿、所驗者爲腎病糖病骨節病之數種、是蓋遵依化學鼻祖法國名師Lavoisier之原則、「恃天秤爲醫學化學之重要工具、」如是者數年、閱人甚多、厥後求得一比較法、即健康者每日所遺之尿、含有綠質Chlor（一名綠氣又名氯即鹽素）二十公分Gramm至廿五公分、而患神經病子宮神經痛或肺癆者、每日所遺不過含綠Chlor五公分至十二公分、人之病者、遺尿中含氯（綠氣）較少、身體即感不快、於此乃知綠質與尿及健康有密切之關係、干生每頭痛、其先嘗試素食治療法、茫無應驗、至是偶一聯想、乃知自身病苦、或者亦係排泄綠質過少之故、驗之果然、繼念食料之中、含有綠質最多者、莫如食鹽、乃試忌鹽、頭痛遂霍然愈、此其試驗成功之第一步也、

干生於實習時、並嘗試得患肺癆Tuberkulose（又名肺結核）者、亦患頭痛、乃悟肺癆之與神經衰弱Nervositat痛風Gicht（如骨節痛）等症、有同一之根源、先令試忌食鹽、茫無應驗、延至一九一二年、偶於故紙堆中、得讀一八五四年維也納某醫家之舊著、略謂患肺癆者之身體組織、綠質太多、而鈣質Calcium及其他鹽類各質太形缺少、乃悟對此等病之治療法、僅使減除綠質、尙不能發生效力、必須再用他種鹽質補益之、於是發明一種礦鹽、包含十三種鹽質題名乃仿補血劑Hemato-gen補養劑Sanato-gen補燐劑Phos-gen等先例、而稱之曰補礦Mineralo-gen劑、此其試驗成功之第二步也、

自一九一四年來、中經歐戰之役、以及戰後之一切恐慌、學術試驗亦歸停頓、近者干生醫士復就平野市理其故業、專治內科及神經病、一日偶遇患瘋癲Lupus者、是蓋皮膚之結核tuberkulose也、皮膚病科非干生之所長、患者僅求治頭痛病、干氏以斷絕食鹽之戒葷忌口方授之、不料半年之後、瘋癲之絕症、亦爲此方治愈矣、又有一人患骨節病、亦以頭痛求治、干生以斷絕食鹽之戒葷忌口方授之、後見此人踵門稱謝、謂不獨頭痛之患、爽然若失、即骨痛亦全瘳、此時干生之喜不可形容、直如古代希臘人Archimedes偶悟新理、忽從澡盆中躍出、裸身而立通衢、大呼「我得之」「我得之」也、嗚呼干生誠萬能之士也、干生雖甚智、而其治愈一切病苦、實恃戒葷忌口之兩種原則、是固中國人心目中所習知所共見者、今在西方、反成最新發明之新理、是以我中國人、如有志於建樹功業、福惠人羣、第一第二兩懷抱、不難自我得之矣、

斷絕食鹽之戒葷忌口方、附錄如下、一熟菜、鮮菜、（按salat兩餐常用之、中國公衆衛生之道未完善、此事萬勿遽效西俗、總以透煮爲較安全）鮮果、檸檬汁、果汁、鷄蛋、牛乳、（中國人慣用豆腐漿代牛乳）宜多食、二麵粉勿多食、三香料（薑桂椒芥之屬、）勿多食、宜有選擇、四忌酒精、五切忌「食鹽」、六宜服補礦劑Mineralo-gen以代「食鹽」、七含燐肝油Phosphor-lebertran.每日服之無間斷、

請吸 天橋牌香烟

請吸 天橋牌香烟

國府令蘇省府取銷漕米北伐附捐

不得另立名目仍前徵收

江蘇宜興縣執委會、前代電國府主席、請迅予明令取銷江蘇省漕米北伐附捐、國府諭交財部查照、財部以此項附捐、在十六年徵收時、係指定北伐軍事用款、乃一時不得已之辦法、現在北伐既經告成、顧名思義、似無存在之理、且迭據常熟・吳縣・崑山・吳江・奉賢人民、先後呈請取銷、以紓民困、即據情呈報國府、昨國府已明令取銷此項附稅、並訓令江蘇省府、通飭所屬、將多漕附加二元、一律取銷、不得多立名目、仍前徵收、以紓民困爲要、

蘇省府會議紀

九月份起各機關薪俸按八成減支

江蘇省政府委員會三日開第二二二次會議、出席者鈕永建・張壽鏞・吳藻華・陳中孚・何玉書・陳和銑・葉楚傖・主席鈕永建・（報告事項）㈠國民政府令知、國務會議議決、關於國軍編遣委員會呈報編遣實施會議第六次議決、編遣期內暫行陸軍之給與令、暨沖帶議決編遣期內中央及各省之文武官薪俸、一律按八成減支等案、決議照辦、仰遵照辦理、㈠中央執委會秘書處函、爲上海特別市請令飭將前江蘇省教育會款產移歸市管一案、經中央常會議決、其款產性質不能認爲市有範圍、俟江蘇教育廳成立時、應全部移交接管在案、希查照、㈠秘書處轉呈、陳委員兼教育廳長和銑函告、奉命遵於二十八日先借省廬設立教育廳籌備處、開始籌備、㈠秘書處金秘書報告、中央大學行政院、擬於八月底結束、該院秘書長劉藻彬持函來府、請令財廳速發欠費、並令教育廳派員接收、除經費一項、令財廳速發外、關於教廳接收一節、商決仿浙例、由省府先行派遣秘書銖前往辦理等情形、㈠鎮江交涉員戴德撫呈報、奉部令截至八月三十一日止、飭員趕緊辦理結束、（討論事項）㈠秘書處轉呈編審委員會函送遵令編擬江蘇省會建設委員會組織條例草案案、（決議）修正通過、㈡（決議）從九月九日起、本府及各廳辦公時間及委員會開會日期時間（每星期二五日下午二時）一律恢復原狀、㈠（決議）任命余炳忠・江敬天・爲本府査案員、㈠（決議）遵照中央規定勦匪辦法、迅速組織本省剿匪區辦公處、編制表通過、預算行財政廳、㈠民政廳呈、爲遵令飭查宜興盧時中確無共嫌、據情轉呈、祈核示案、（決議）照准、㈠建設廳呈請核定江北運河上下游界址、並修正運河工程處組織規程、祈核示案、（決議）照准、㈠建設廳呈爲嘉定縣建設局長呈請拆除東西北三門月城、據情呈請核示案、（決議）照准、㈠財政廳呈、爲令頒修正恤金條例施行細則載明證書須由內政部給發、所有以前鈞府證書、應否迭部更換、抑仍循案給發年金、祈議決示遵案、（決議）遵照中央規定辦理、飭財政廳造册具報、以憑咨部、㈠行政院令、奉國府交辦、關於修正國貨銀行招股章程、各省市認股數目、仰遵照認繳並先具復案、（決議）併案交財政廳、㈠財政廳呈爲遵令核議中央陸軍軍官學校分蘇見習學生津貼、應否在省款項下支給緣由、祈核示案、（決議）照准、㈠省執委汪實瑄函、爲前請省府補助留學費、當蒙議決通過、請迅令財廳撥給、俾便早日就道案、（決議）由秘書處函復、㈠民政建設兩廳呈爲會勘蘇魯湖田界址一案、經會委周保淇偕同測員前往會勘並實測爭執各點、據復呈祈鑒核案、（決議）咨內政部、㈠秘書處簽注、過境米糧查驗處、經奉議決裁撤、所有過境米糧查驗條例、應請修正以便分行案、（決議）交財政農鑛兩廳簽注提會、㈠民財政廳會呈、會同核議振濟溧陽縣災民辦法、祈鑒核示遵案、（決議）照准、㈠（決議）定本日下午三時開預算會議、㈠民政廳呈、爲各縣鄉鎮長副訓練所簡章、奉令俟奉到中央核示縣組織法施行日期再行討論、恐辦理無所依據、特摘改爲臨時簡章、印發各縣遵照、繕祈鑒核備案、㈠民政廳呈報再製定區及鄉鎮自治事項臨時辦法實施細目五十八條通飭遵照繕請鑒核備案、以上二案、合併討論、（決議）鄉鎮自治法、業經中央頒佈、本省關於自治籌備中各項規程、如鄉鎮長副訓練所簡章鄉鎮自治事項臨時辦法實施細則等、應由省政府委員會依據中央之法規、訂定頒布、㈠財政廳呈復滬寧鐵路收用吳縣鴨蛋橋附近地畝、部復擬援章免糧一案、遵核似與免糧原章、未盡適合等情案、（決議）既據核復該地免糧與原章未盡適合、候據情咨部查照、㈠中國國貨銀行籌備處函告、籌備處已於七月二十六日正式成立、請將前籌委會發給之認股書及股款收據寄還、以便分別存查註銷借清手續案、（決議）前國貨銀行請認八萬元股款一案、併案行財政廳、㈠秘書處呈請核定盜匪案件案、（決議）分別照准發回、㈠王委員兼建設廳長柏齡提議崇啓兩縣公田糾紛、應請加入建設廳共同處理、乞公決案、（決議）照准、㈠張委員兼財政廳長壽鏞提議、鹽城麥船被扣一案、應如何救濟請公決案、（決議）令鹽城縣長就近籌畫救濟辦法、逕行電復、

痰多之危險

肺痰多！則氣枝管阻塞。呼吸不暢而咳嗆！
痰積肺部。倘不宜導而出。日久引起肺炎肺癆！從此肺葉硬化或破爛！

助肺呼吸香膠

乃減痰止咳之聖藥。藥力遇痰。痰多者服之。即起化學作用而變水。咳嗽者服之。滋潤肺體。咳嗽立即痊愈。久服則肺部淸潔。造成强有力之呼吸器。永無痰多咳嗽之虞。

每盒二元　每打廿元

上海四馬路五洲大藥房發行

各省分行及各埠大藥房均有分售

防俄軍由瀋出發

民衆熱烈歡送

瀋陽通信、東北對邊境防務、積極警備、除令吉林軍專負綏芬防務外、又編成防俄第一第二兩軍、第一軍長爲王樹常、帶兵五旅、第二軍長胡毓坤、帶兵四旅、共四萬八千人、於三十一日起至九月二日止、一律運赴北滿、旅名及駐防地如下、

第一軍

第四旅　由興城進駐哈埠
第十二旅　由錦縣進駐哈埠
騎兵第一師　由昌黎進駐一面坡富錦一帶
砲兵第二團　由溝帮子進駐哈埠
電信隊一隊　由溝帮子進駐哈埠

第二軍

第五旅　由高橋進駐富拉爾基
第十四旅　由前所進駐卜奎
騎兵第三旅　由留守營進駐博克圖
砲兵第五團　由溝帮子進駐昂昂溪
工兵一營　由義縣進駐昂昂溪
電信隊由溝帮子進駐昂昂溪

防俄軍三十一日出發時、瀋陽民衆組織之抗俄大會、特於小河沿舉行熱烈之歡送會、各界及男女學生到約六萬餘人、一時許至車站、出發之軍隊、陸續而至、歡送者齊喊口號、鳴砲助威、由代表贈與綢旗二面、一書殺敵致果、一書滅此朝食、王樹常軍長接受後、對羣衆作答詞、此時男女學生、爲各軍士身上佩贈鮮花、贈送慰勞品後、移時汽笛一鳴、出發軍隊遂向西北而去、

彭黃竄入後之瀏陽

縣長槍決男女七名

省府加調李旅往剿

長沙通訊、共魁彭德懷黃公略等、由贛之萬載竄入瀏陽、大肆燒殺、該縣東鄉之永和市千數百戶全數被燬、已誌昨報、玆更將所聞者續誌之、

縣政府宣布戒嚴

東鄉既遭蹂躪、城防因之吃緊、縣政府遂令行常備隊・商團自衛隊・警察所等、宣布戒嚴、所有城廂各要隘、均派隊嚴密檢查、如有形跡可疑之人、不許入境、旅館客棧、均須隨時稽查、晚九時後、即斷絕交通、其餘各鄉、亦令各挨戶團嚴行戒備、如有匪徒蹤跡、務即隨時拿解訊辦、

一面派人飛投橫林公……子當時在場行刦、首之龍潭伏莽地方、突見火光熊熊、濃煙四布、旋……聽又令第三科長張中立率省警隊二中隊、過通赴……隊馳往輪埠迎候、均廢然而返、茲據可靠消息、……託之使命、應予改選案、(當討論此案之時、令縣……查譯佔非警讀期……

槍決男女七名

縣府既宣布全縣戒嚴、各鄉即一體防範、時該縣西鄉、以本區尚甚平靜、正演戲酬神、各色人等麕集其間、縣府當令常備第二隊前往該鄉普安鎮之茶盤壽、封閉戲箱、禁止演唱、凡賭博人等、一體驅逐、正辦理間、忽據鄉民某甲報稱、彼之鄰居梁姓、最近忽來面生者數人、寄居其家、業已數日、在此秘密宣傳赤化、請即嚴拿等語、當即派隊前往、拿獲男四名、女三名、即解往縣政府、經縣長魏靈、訊供宣傳共產不諱、當即施行緊急處分、將其綁赴西門、一律槍決、

省府電調大兵往剿

瀏陽緊急、地方函電請援、日必數至、該縣駐軍、僅第七師第一旅之張殼中一團、除已由旅長張其雄電調所部之第一團易維揚部迅速回縣堵剿外、清鄉司令部已電調現駐湘潭之獨立第三旅李雲杰部、即日開往協助、按該旅已奉何鍵命令、開往咸寧駐紮、並令歸第八師指揮、故於其未開之時、令赴瀏陽剿匪、頃聞業已開拔云、

旅省瀏人請願

旅省瀏民、既迭得縣城警報、遂數次集會、據情電請何總指揮、即速派隊進剿、其代電略謂、頃接同鄉難民快函云、近日共匪黨魁彭德懷黃公略兩大股匪、共有槍支千餘、梭標數千、聲勢浩大、蹂躪萬載等縣、後先被陷、我瀏東永和市全部被匪焚刦、殺人如麻、慘酷情形、傷心酸鼻、而南鄉之安市、又陷匪手、縣城危如纍卵、雖有張部猛勇痛剿、力未能支、若不早圖、噬臍何及、望就近迅請政府星夜派軍痛剿、以全民命等情、(中略)同人等敢效包胥之請、泣涕陳詞、敬懇我公爲一勞永逸之計、電請贛省政府雙方加派大軍、包圍會剿、滅此朝食、百萬災黎、生死骨肉、臨電不勝迫切待命之至、

賀龍竄陷慈利

吳尚將赴常德督剿

長沙通訊、共魁賀龍、自聞省軍有大舉進剿之說、即擬仍前退往鄂西、及聞鄂西已有軍隊堵截、而省軍又只將其包圍、並未進擊、乃又實行其東竄計劃、薪與石門紅匪結成一氣、然後東掠津澧、南竄常桃、八月二十六七等日、即率其徒衆約七千人、向慈利進擊、慈利防軍既少、團防力尤脆薄、實無可抵禦、曾飛電到省告急、請速派大軍進援、桃源縣長胡兆柟等、亦有勘(二十八)電到省、請兵堵截、清鄉司令部迭得警報、遂催令第五十二師師長吳尚、迅速赴常德指揮、吳師長甫定三十一日首途、而是日下午、即得胡縣長陷(三十)電、報告賀龍已陷慈利縣城、其電略云、頃據探報、賀龍勘(二十八)日率衆竄慈利、難民及戰潰團隊、避入桃源北境者益衆、呼號求援、幷請求給養、此間不免震動、應如何厚集軍力兜剿、以免竄擾之虞、伏乞立斷施行云云、

伍朝樞表示

中國志願與希望

遵守非戰公約之精神　剷除國際間之不平等

四日日內瓦電、今日下午國聯議會開會時、加拿大代表丹渡蘭參議員首先演說少數民族問題、以爲現有方法、尚未足令少數民族得以聲訴苦痛、宜由聯盟之少數民族專門委員會再行集議、重加商榷、無如此類計劃常爲法國及其東歐協約國所反對、嗣加拿大另一代表宣稱、加政府對於拘束簽約國應將關於解釋條約及國際法等問題上所起合法的爭執交付公斷之約、準備簽字、中國代表伍朝樞博士亦於當選大會副會長一層表示謝忱、略謂鄙人於此次當選、認爲本會加於中國之榮譽、中國自戰勝內外困難後、已漸在國際間恢復其地位、中國於贊助國際和平最爲熱心、對於此次各大政治家在海牙努力清理戰後懸案、防免未來戰事、無任欽佩、中國之和平志願、業於其參加聯盟與簽字凱洛格公約表現一二、近雖發生一國際危局、但非中國新造成、而中國亦宣稱願遵守凱洛格公約之文字與精神、惟是中國在痛苦中所得經驗、凡一愛好和平國家、苟對於外來之侵犯而不圖自衛、其結果祇益招他人之侵犯而已、伍氏嗣又聲稱、國民政府此次派遣代表多人出席第十屆國聯議會、即所以欲闢除外間指中國欲退出聯盟之謠諑、最後復引麥克唐納爾所言國際間條約必須以平等與公道爲基礎、要求實行聯盟公約第十九條俾可消除不平等條約中之不公道、否則長此因循、必致在國際合作上發生重大障礙、其演詞末語、略謂吾輩以爲國際聯盟苟欲顯其權力博取輿論、實無有勝於剷除國際間之不公道者、國際聯盟必須有以表示、不僅爲一大國之團體、且將爲公道國家之集團云云、(國民社)

粵省編五師之支配

旅團長人選已商定

廣州通信、編遣談話會、自八月二十七日正式開會、經數小時之研究討論、大致已經妥協、至二十八日、復在東山陳濟棠公館再商、關於各種重要問題、完全解決、現編遣談話會、即算二十八日作爲結束、其關於各旅團之編配、以及旅團長人選問題、則決定如下、查粵省原有軍隊、除第六十師蔡廷楷已編妥外、第六十一師蔣光鼐部、原有三旅、其旅長則爲陳維遠、戴戟、張世德、倘依兩種編制實行、則將張世德一旅裁撤、補充陳戴兩旅、蔣氏以潮梅各屬、地廣人稠、閩粵邊境、匪共仍未肅淸、誠恐兩旅之兵、不敷分佈、中央方面對於編遣辦法、亦有取用甲種編遣制者、故請採用此制、第六十三師李揚敬部、初擬將五十八師英道南旅兩團、及第一獨立旅何榮全部、第三旅第六團、第一補充團等、四個部份撥入合併、因有兵力六團之衆、故亦擬採用甲種編制、其餘三師則用丙種編制、但會議結果、以丙種編制經由中央規定、且經訂定番號、如五十九師、則轄一一七、一一八兩旅、六十師、則轄一一九、一二十兩旅、六十一師、則轄一二一、一二二兩旅、六十二師、則轄一二三、一二四兩旅、六十三師、則轄一二五、一二六兩旅、若其間別有一師多編一旅、番號必難整齊劃一、在此未得中央意旨之前、而値編遣時期、則仍照丙種編制、以符中央法令、而免旅數之參差、各旅團之編配、五十九師余漢謀之一一七、一一八兩旅長、一爲李振球、所屬有莫希德一團、伍漢屏一團、一爲葉肇、所屬有葉肇(兼)一團、駱鳳翔一團、第六十師蔡廷楷之一一九、一二十兩旅長、一爲沈光漢、所屬有陳國勳一團、劉占雄一團、一由蔡氏自兼、所屬有鄧志才一團、譚啓秀一團、第六十一師蔣光鼐、因編制未定、暫仍舊、第六十二師香翰屏之一二三、一二四兩旅長、一爲張瑞貴、所屬有張枚新一團、巫劍虹一團、一爲張達、所屬有陳鉅一團、及張達自兼一團、第六十三師長李揚敬之一二五、一二六兩旅長、一爲黃延楨、所屬有利樹宗一團、黃延楨自兼一團、一爲黃質文、所屬有自兼一團、其餘一團、則擬由軍官團幹部大隊編兩營、由教導隊編一營、共成一團、其團長人選、則內定由軍官團教官歐陽某充當、此師暫照丙種編制、如中央核准照甲種編制時、則以何榮一旅編配入內、倘不照准、則設一獨立旅、仍以何榮任獨立旅長之職、故昨日總部已下令第一獨立旅何榮部、九月份軍費仍照前支給、至各軍軍費、每旅月定經費七萬一千三百二十九元、(每師師部月定經費九千一百四十一元、每旅旅部一、特務隊一步兵兩團、連同直屬部隊內包旅部一、)每師每月經費共十八萬零二百八十六元五毫、皆照大洋八折計算

魯省府會議

濟南通信、三日省府開第二十一次例會、主席陳調元、㈠經財整委會呈、爲議決財政廳呈擬清理省有鄂西皖等鹽票及大通祥慶恒續租皖岸引票兩岸辦法、請鑒核案、(議決)鹽票保存、續租由財政廳酌辦、㈡查辦委員易恩侯等、查復前賑務會主席閻容德案、(議決)扈工貽悞(錄內政部咨幷查辦報告令閻委員明白呈復)、提用賑款及麵粉等應由閻委員淸算賠還、賑票舞弊咨交法院審理、㈢財政廳呈報委員會查前東縣長胡耐安暨何前知事豐堯、被匪損失情形請鑒核示遵案、議決准核銷、㈠工商廳提議、擬設立棉花檢驗所、並擬定章程、請公決案、議決、大體通過、章程交單行法規編審委員會審查、㈠獨立第十旅旅長高桂滋溜呈、爲職部餉項水窮山盡、乞設法由省府每月協助八萬元維持、懇賜核(准案)議決、代呈中央早發該旅軍餉、㈠民政廳臨時動議、淄川縣縣長蔡繼倫辭職照准、遺缺以□守仁試署、臨淄縣縣長吳可風調省、遺缺以王志辯試署、議決通過照委

全國無線電管理局長

交通部以建設委員會無線電現已歸該部管理以後、事務繁重、所有以前組織、亟應重行規定、即將前無線電報話管理處改爲全國無線電管理局、該局章程及無線電台組織通則、業已制定、並於五日派定該部技術官溫毓慶爲該局局長、令其剋日到局視事

英美縮軍談話

已解決之各點

五日倫敦電、英相昨在日內瓦聯盟議會言及縮減海軍事時、曾有英美談話尚未完畢、但已有進步、他日或可發表載明二十點之文件、而此二十點中之猶待解決者、僅有三點等語、按其所謂業已解決之十七點、內有㈠全部和諧、須切實與凱洛格非戰公約相連結、且須成海軍之合作、而非對抗、㈡英美間之海軍比率、須適用於各級軍艦、㈢以縮減海軍爲志、而非僅僅限制、㈣海軍分若干年陸續縮減、其道在軍艦廢舊時、不補新艦、㈤加長軍艦服務年齡、㈥驅逐艦與潛艇之總噸數、須切實限定、㈦「碼尺」之適用、僅以驅逐艦爲限、㈧小巡艦改爲警務艦一類、不得照大巡艦之同樣標準計算之、以上消息、爲泰晤士報日內瓦訪員所傳來、該訪電又謂尚未解之三點、大約不僅甚爲重要、且甚爲困難、如不增多美國海軍中之現有巡艦力、則英國將何能維持英巡艦之充分艦數、此層尚無表示、再限制戰艦最大噸數低於華盛頓所核准者一事、殆亦在未解決三點之內云、(路透社)

國聯會章與非戰公約

四日日內瓦電、英相麥克唐納爾與法總理白里安今日晤商是否今已屆可考慮提案俾使國際聯盟會章適合凱洛格非戰公約之時期、此事不久將與他國討論之、查凱洛格公約禁止以戰爭爲國家政策之工具、(路透社)

五日日內瓦電、法總理白里安在國聯議會演說中有言曰、戰神已搤其吭而梏其手足矣、衆聞之、皆爲歡呼、白氏初言國聯之道德力量、實不可比擬其尊嚴、凱洛格非戰公戰、實國聯之一部分、惟國聯施行此種力量、不能脫除困難、而無損尚有缺陷、須待彌補、白氏深信軍縮談判、一俟英美海軍協定告竣、即可成功、今所可慰者、軍縮籌備委員會之工作、行將導入協定、此項協定、可由海軍列強商安、白氏末讚此次海牙大會造成信任之空氣、而是利便其他各問題之解決、實爲對和平之新貢獻、白氏又稱、法國擬簽定海牙公約中束縛簽約國將條約解釋及國際公法問題等法律上爭點提交公斷之隨意條文、(路透社)

英俄恢復國交問題

英外相有表示

四日日內瓦電、英外相漢德森今日語路透訪員、謂英俄間關係之實行恢復、須俟向國會報告後、方爲可能、英政府欲從速恢復對俄關係、英國致俄國之請書、囑其派代表前往倫敦討論極迅速之手續者、現猶未失效力云、(路透社)

古城返照記 (三〇〇)(老漢)

時報版權 不准轉載

若在崑腔、諒他亦不敢、不但不敢、而且有曲牌、詞譜、牢牢拘束、他縱要任意改減也是於勢有所不能。所以老譚的改詞、總算有他音節上的片面理由、與全無理由任意改竄不同、這是可以原諒的、不過像那些殘迷一定要恭維得珍奇奧秘、玉律金科、也很可以不必。

二人談到此際、看看已是五鐘光景、是時候了、我們就走罷。於是一同出門、雇車到了市場、找了一家小飯鋪、胡亂吃了點東西、便到了丹桂園的門口、果然又看見兩塊大牌子、一塊寫著：

> 本園　十九夜戲
> 譚鑫培　譚春仲　謝寶雲　晉士亭　韓雨田
> 法場換子

上回的失街亭占了三塊牌子、想是因爲配角多、戲情熱鬧罷——老黃這樣想著——又看那塊牌子乃是余玉琴的醉酒、羅壽山李順亭瑞德寶的青石山、金秀山的白良關、黃潤甫的審李七、趙仙舫的老黃請醫、卻都擠在一塊牌子、只把字的大小、分別角兒身分的高下、其字之大小、至多不過印刷局五號字到三號字的比例、沒有很大距離的區別。

味真道：好、這幾齣戲都看得過、我們就進去罷。

進得門去、先往四下裏一看、只見滿園裏人數雖然還不算甚多、已竟布滿了緊張的空氣、大池子裏有些已竟占了座的、一個個夾著些大紙包住棹子一放、也有桃酥、也有蛋糕、也有瓜子、也有水菓、橫七竪八往桌子一堆、這都是餓著肚子來占地盤的、既備夜間餬口之需、又可把這些堆積的東西作爲「此地座滿」之表示、他們雖然挨飢受餓、可是人人坐在那已占的座上、全身靠得緊緊好像一鬆身子就是性命干連一般。又有些個布衫的短衣的、在那裏占住、有一個穿藍布的傢人要占六個座、但是只他一個人那能占的了六個人的容積呢、他有辦法了、把上半截身子往後一仰、斜靠在桌上、把右臂一申、就占了兩個座的空位、他又把左腿一申、申的筆直挺長擱在棹上、又占了兩個人的空位、連他自己所占一座共算占了五座之譜、還缺一座、縱然把臂腿使勁申長。爭奈天賦的尺寸只有這般長度、是無法的了、小說上形容打敗仗的人往前跑的情形、有句話說「只恨爹娘少生兩條腿」、這些占座的也是如此呀。

老黃笑道：這占座的實實可憐、他的主人和所邀的客人不定甚麼時候才到戲園、他這個坐相、比囚犯坐匣牀、上天平架還難過、不知要受幾個鐘頭的罪哩。當下三個人要找座、在平常時候、園中看坐的茶房——上海戲園叫做案目——早就兜上前來、原來北京戲園賣座規矩、有多數是分派性質、每一個茶役管幾條棹子、

無錫

東北鄉兩男屍均被鎗殺

㈠懷下市安鎮附近四三六圖嵩山寺、地極荒僻、夙爲匪徒藏匿之所、時常借屋開會、自警察大隊派隊駐防以後、匪徒漸見斂跡、本月三日、該寺僧衆均往北下鄉安基裏某姓做齋事、寺中僅留長工一人、看守門戶、下午四時許、忽聞寺旁森林中、有連珠劈拍之聲、類似開槍、當時疑係獵戶射鳥、未加注意、未幾、忽有提田雞小孩、在寺旁林中、發見槍傷男屍一具、倒臥地上、年約三十左右、穿藍紡綢短衫、白洋紗袴、白洋襪、已經氣絕多時、當由長工奔告該寺僧人正修、急歸查看、果非虛語、乃報告地保許復生、轉報第九區區公所、暨公安第十分局、由干分局長(慰祖)帶警前往查勘屬實、翌日呈報縣公安局、昨日(五日)上午、又由該圖地保許德生、派夥李根生來縣報告、經周承審員開庭訊明、定六日上午下鄉勘驗、㈡北上鄉五六十圖戴巷上後面大河旁桑田內、昨日發見槍傷男屍一具、年約二三十歲、身穿青布短衫袴、當由鄉民報知該圖地保浦協卿、派夥潘延華、前往查明、並在屍旁河干、泊有小船一隻、細辨死者面貌、並無認識、急派夥來城報縣請驗、據聞死者身畔尚有有損壞之銀錶一只、皮夾一只、小刀一柄、均已檢交駐鄉警隊、昨經周承審員開庭訊明、諭令飭回、定六日上午、帶吏下鄉相驗、據人推測、死者或即前夜羊尖航船被刦案內被警士潘洪卿搶殺之盜匪屍體云

水警區捕獲積盜

駐錫水警第二區偵探長倪谷生、近據密報、於三日下午率同探警、在北鄉後初街草蓬內、捕獲盜匪何子林一名、嗣又押同眼線、在滸墅關會同當地水陸警、捕獲李全林徐生和兩名、據聞該盜等、係在吳縣無錫江陰等縣、迭犯刦案、捕獲後帶錫盤訊、均供糾衆行刦不諱、昨由第二區咨解縣政府訊押、

蘇州

角直鄉警匪激戰

流彈擊斃兩鄉民

縣府五日下午、據角直第四公安分局長謝國安長途電話報告、前匿唯亭鳳里村之綁匪、已竄往該鄉白蕩守望圩、蘇州水上省公安十一隊聞訊後、即由隊長徐伯英、率隊往剿、當於五日上午八時、在該處與匪相遇、雙方開火、維時匪衆四十餘人、已均登岸、隨戰隨逃、並將中途木板橋一座拆去、以阻追警、致得從容匿入村窩中、與水警繼續頑抗、水警繞他徑追到、與匪激戰、流彈擊斃鄉人兩名、至下午三時匪不敵、乃竄至斜塘附近之雙板橋、水警尾追不捨、激戰頗烈、匪隨向車坊大窰逃逸、同時縣府據電後、當即令知縣公安局長鄭誠元、轉電留駐斜塘之警察隊第一中隊第二分隊隊長劉建生、就近率隊出發堵截、協助水警矣、

代匪送信捕獲訊究

縣屬車坊鳳侶村、發現綁匪、該區區長李慰祖、於前日會同縣警察隊、前往搜索匪踪、當在鳳侶村對過之小陸家巷、捕獲嫌疑通匪農民陸金虎一名、於昨日解城、由縣公安局司法科審訊、據供年五十五歲、於廿一日傍晚之際、突到匪船二艘、匪徒四十餘人、匪徒登岸後、執槍威逼、命伊代送勒贖信一封、至陳墓西南徐巷浜祝家田陸釆華(羽霞)家、匪並出洋五元、當時迫於匪勢、祇能與其兄及小阿木陸根香等四人、代匪送信、餘不知情等語、訊畢收押、

江陰周案飭拘多人

江陰黨員周水平、前年秘密進行農運、被人控告、爲軍閥孫傳芳殺害、後經死者之父周仲甫、將沙炳元等三十八人控訴特種刑庭、後特刑庭撤消、該案移轉江蘇高等法院、案懸未決、發交吳縣地方法院審理、地院刑庭長曹騰芳、於五日上午、開庭偵査、經原告代表周可民到庭陳述後、結果、沙炳元等三十三人飭拘、內有唐國華等五名、則因特刑庭已予不起訴處分、故須定期續行偵査後、再行核辦

上海國貨旅行團過蘇

上海國貨旅行團出發宣傳、昨日上午抵蘇、此間各機關及國貨救濟會、均赴車站歡迎、該團出發共計主席兼總指揮陳翊庭、暨秘書長張傳疇及會員一百六十餘人、聞南京方面、已由工商部備就汽車三十輛、預備該團抵寧後、擧行大游行之用、並悉該團預備在寧宣傳一個月後、再回上海宣傳一個月、然後再來蘇州宣傳、

常州

焦溪商店已開

江陰公安局長到常

常州訊、江陰警隊越界至本邑大寧鄉焦溪鎮、捉土販戴老三、引起誤會、釀成該鎮商店罷市、已誌前報、茲悉公安局所派往之木殼隊二十名、昨已回局、據稱該鎮商店、已一律受勸開市、而江陰公安局長張品泉、於四日上午八時許、乘輪到常、先入縣政府、見章縣長、晤談此案經過、下午三時許到公安局、適因趙局長拘恙、由總務課長彭旌門代見、張局長所談要點如下、㈠此事江陰警隊捉拿土販、確係越界、幸當時守望所巡長周子春維持排解有方、未致釀成大禍、㈡澄方文督察員等、當時被武進方面民衆推入河中、受傷就醫、即使越界、公務人員威信有關、拿獲之胡世昌等、安能不辦、㈢未釋留拘之七人中、有與刦械刦犯刦土有關、安可輕釋不辦、彭課長答、以此案澄方越界拿犯、決不能事先不予通知、土販戴老三及烟土、當然嚴行繼續拿辦、至兩方誤會、爲顧全以後兩邑會辦案件起見、不必意氣用事、至已經武進縣政府開庭傳訊之吳竹如等七人、已交安保、其中如有不良份子、當然以後偵査核辦、談至此、張局長即興辭而去、聞張局長定今日回澄、

又江陰通信、公安局督察文仁輔、奉令赴澄武交界焦溪鎮査拿土販戴三、釀成刦土搶械毆傷員警一案、三日吳代承審員訊問、文仁輔・周正三・陳培揚・曹士邦・蔡子卿等此案經過情形、次由檢驗吏將文等驗看、文仁輔肩右食指右膝蓋髁處受挫傷、右踵瘀脛骨腹部右肩胛等外皮受挫傷瘀腫、蔡子卿右肩胛右膝瘀腫、右食指挫傷、曹士初右腰右上臂瘀腫、周正三鼻孔左上額受挫傷瘀腫、陳培揚右胸瘀腫、驗畢、庭諭退出回局服務、侯備文派警赴武進咨提胡世昌徐汝祥等七人到案、再行訊辦、

東南鄉匪患

武進縣東南各鄉、近日匪勢甚熾、連日行刦安尙・昇東・豐南三鄉、縣府雖有警察隊一中隊、然均已派駐西北各鄉勦匪、東南各鄉、無力顧及、茲將三鄉盜刦情形、分誌於左、

馬永角鄉民被刦

洛陽鎮、於八月三十一日夜十二時許、忽到盜船三艘、停泊沿鎮河下、船上有盜匪二三十人、意圖行刦、該鎮各商號得悉、即湊齊槍械七八支、出外鳴槍示威

一面派人飛投橫林公安第七分局、及該鎮商團到鎮授救、盜見勢不佳、未及登岸、向東北而去、至馬永角地方上岸、赴居民費福生家行刦、由八盜手執凶器入內、餘盜在外把風、共被刦去金鐲兩付、金戒兩只、衣服銀洋十餘元、刦後呼嘯下船而去、

警隊放哨獲盜二名　該管橫林公安第七分局長張聯陞據報、當夜派警前往嚴緝盜匪、並通夜督率武裝警察、在外放哨探緝、至九月四日晨八時許、放哨警隊在橫林附近、盤獲形色倉皇之江北人、名嚴四䶒子、並在其身畔搜出手槍兩支、帶局嚴訊、供認赴馬家角費福生家行刦、並供有同夥名丁二扣子、匿居洛陽大生庵內、張局長得供、即飭警前往拿獲、於下午二時許、解局預審、丁不認行刦、旋傳被刦事主費福生到局、向盜質訊、費福生認定嚴四䶒子當時在場行刦、

豐南鄉亦報盜刦　豐南鄉省村莊地方、有居民韓玄林家、於八月二十九日夜二時許、有口操土音之匪徒十餘人、身帶手槍三四支、分兩路而進、一用鐵棍打開前門、一由後門爬屋而進、韓玄林之妻、被匪用棍打傷腿部、計被刦去棉夾被十餘條、布疋銀器十餘件、綢布衣服二十餘件、銀洋三十餘元、並有遺下手槍子彈多粒、

假名捕漁毆人圖刦　昇東鄉前元村於八月二十五日深夜時、突來盜匪三十餘人、口操吳江音兼有操北音者、撑小船四艘、以捕魚爲由、手持小刀及木棍、棍端裝有鐵刺、至莊阿興莊根甫家、破門闖入、毆打多人、受傷者輕重不一、後以村中鳴鑼聚衆兜捕、盜匪見勢不佳、向東北逃逸、幸未遭刦云、

如皋

殺人放火刦財　竟然無日無之

龍潭垈縱火殺人　二十五日晚間十一時許、江安區西來鎮東首之龍潭垈地方、突見火光熊熊、濃煙四布、旋警笛聲與槍聲並作、駐區公所之警察聞訊、隨即全副武裝、實彈戒備、一時形勢嚴重、約半小時、火勢漸熄、槍聲亦息、翌晨調查、係有持械之匪徒十餘人、初將該處地保高桂榮家焚燒淨盡、嗣即赴陳楚贍家綁去小孩三名、並舉火將其房屋共六間焚燬、又將陳之第三幼孫、投於河中淹斃、然後整隊放槍而去、

木匠妻妾被灼傷　江安區邊境蔣垈地方、住戶蔣木匠者、家道小康、前日突來匪徒十餘人、各携鎗刀、破扉而入、蔣急出後門潛匿、匪等竟執其妻妾、反綁前樹側、將其衣服盡行剝去、然後舉火烙其下部、責令說出藏銀地點、共被刦去錢物約值一千餘元、而蔣之妻妾、傷勢甚重、

老翁兩耳被割去　江安區葛家市地方農民葛克議、年逾六十、有私田二十畝、尙可溫飽、突於二十六日晚十時、到携刀匪徒十三人、手持電筒、排闥而入、搜索銀錢未獲、乃用小刀將葛克議雙耳割去、並限於旬日內、籌繳大洋二百元、

子不開門父被斫斃　江安區桃天莊有陶松和者、於二十八日夜間、途遇携刀匪徒十餘人、勒令領至其家、甫至大門、意欲肆刦、詎伊子聞聲、堅不開門、匪遂舉刀在陶松和頸下猛斫十餘下、當時斃命、匪即逸去、

盧港區刦械與嚇詐　本縣盧區界溝韓子將家、昨夜突來匪徒十餘人、手持槍械、破門而入、當將韓白衛之盒子槍一枝刦去、本區公安分局聞警後、今晨飭派巡長前往履勘、又農民童保兒家、昨夜來匪徒十八人、破扉衝入、將手槍置於桌上、勒索巨資、限期交款、否則當以殘暴之手段對付云云、言畢揚長而去、

南通

甘團二營赴泰剿匪　泰屬小海市、匪禍甚熾、駐通甘團、三日午後二時、派第三營全部、乘裝甲汽車、開往海安、轉赴小海市一帶剿匪、四日民政廳又令第三科長張中立率省警隊二中隊、過通赴泰協剿、

軍犯請示總部懲辦　縣政府於三日具呈總司令部、略謂案據屬縣公安局長石成章、拿獲冒充鈞部副官長何思、訊據供認冒充軍官、擅塡空護照、調查煙匪娼妓、希圖詐財求宥等語不諱、除將該犯何思發押、暨庭諭外、查該犯冒用公務員官銜、應歸軍法處審理、可否移送就近淞滬警備司令部軍法處審理之處、業奉江蘇省政府指令內開、呈悉、仰由該縣長逕向總司令部請示辦理可也、此令等因奉此、理合備文呈請、仰祈鈞部鑒賜訓示云云、

第三第七兩旅合併　駐通第七旅、奉總部令、所屬第二團與駐揚第三旅合併、第七旅司令部、五日內即將撤消、

四縣聯防會議記　南通·如皋·海門·啟東四縣縣長、及地方代表、於四日開聯防會議、由袁天眞主席、議決案件、(一)東台縣代表王念祖提、要求全縣加入聯防、應予照辦、至兵額應否添加、經常臨時各費、如何規定、應令行潘團長擬具辦法、呈復到處、再行提交大會討論、(二)呈請民政廳加委潘開渠爲四縣聯合保安團長案、通過、

常熟

九澗區發現蝗蟲　本邑今歲春間、各鄉發現蝗蝻、雖經撲滅、但遺卵極多、茲已屆秋令、田禾將熟、而四鄉又告發現蝗蟲、昨日九澗區歸義鄉方面、忽有蝗蟲數萬、自西而來、或云來自無錫、或謂來自江陰、一時鄉農異常恐慌、同時該區區公所、亦經得報、即派員紛往各處調查、並勸鄉農設法撲滅、幸片刻間風向轉移、蝗蟲飛去、區中未有逗留、現悉該區長歸麥態、已將情形、具呈縣府報告、

新縣長尚未接任　本邑自衛彬縣長、因故撤職後、省委龐樹森繼任、惟迄今已逾一星期之久、而龐縣長尙遲遲未至、亦未有正式電訊到常、何日履新、因之公安局之盒子砲隊、每日整隊馳往輪埠迎候、均廢然而返、茲據可靠消息、龐縣長准五日抵常後、尙須稍緩數日、始行就職云、

恒利布廠坍屋傷人　大東門外石墩龔家坍地處之恒利布廠、於前日下午二時許、屋柱突然脫落、屋頂坍下、該廠女工、因一時不及逃避、致被壓傷者、重傷八人、輕傷二人、計浦張氏及懷抱之小孩、戈王氏、戈二郎、戈巧金、沈二囡、沈葉氏、葉巧巧、八人受傷頗重、事後由廠主徐明餘、雇舟將受傷者送至城內普濟醫院求治、記者往醫院探訊、見傷者以頭部、肩部、腰部、三處傷者爲多、而尤以戈二郎受傷最重、當坍屋時、各女工紛紛逃避、二郎年僅十三歲、爲人不甚活潑、歷久尙未逃出、致被壓在瓦堆之下、事後人亦未知、但云二郎忽失踪、及於整理瓦礫時、始於堆中救出、而二郎已奄奄一息也、聞廠中人云、坍屋原因、人均不知、蓋廠屋建造、至今尙不過四年、不至破壞崩坍也、昨日葉巧巧及浦張氏之小兒均稍痊、大約無性命憂、此次送藥等費、統由廠方負擔、

松江

滬杭車失愼述聞　五日滬杭下行車下午慢車、駛開至嘉興附近、三等客車忽告火警、急駛至站、始行撲滅、詳情如何、容俟續聞、

杭州

籌備全國國術遊藝　浙江國術分館、發起舉行全國國術遊藝大會、定本年十一月一日舉行、惟經費一項、頗爲困難、業已呈准省府及國府同意、先期發行參觀劵、分組出售、劵價四角、門劵則定爲一元及五角二種、參觀劵業已印就、日內即可發行、並組織籌備委員會、聘請李景林爲大會正主任、褚民誼孫祿堂爲副主任、遊藝大會地點、已定本市過軍橋舊撫署、

湖州

全縣代表大會紀聞　二日上午九時、吳興第二次全縣代表大會開會第二日、主席壽賢廷、以出席不足法數、延至下午二時、省指導員陳文、電省請示、三時許與雙林區分部代表鄭青騎同來縣部、即宣佈開會、省指導員陳文略謂今日是大會第二天、乃據報告、有少數代表、受人挑撥、不能出席、以致不足法定人數、故上午未能開會、查本縣各區代表共十八人、內有二人、曾被控告、奉省電停止其出席、現幸雙林區分部代表鄭青騎出席、共有九人、已過法定人數、應即開會云云、主席郭鹿山、討論提案、共有二十六件、其重要各案如下、(一)縣執委俞昌麟曾經開除黨籍、應取消黨員資格、並呈省嚴辦案、通過、(二)吳興縣黨部執監委員會工作廢弛、有負第一次代表大會付託之使命、應予改選案、(當討論此案之際、令縣執委暫時退席、)決議通過、又臨時提議、撤換縣代表大會秘書長溫蘭馨案、決議通過、推舉馮乃駿繼任、

嘉定

黃渡盜犯又獲一名　去冬黃渡徐伯升家盜刦一案、公安局曾獲凶犯吳阿金莊仁球解縣、並由縣府往常熟移提趙阿桂一併拘押在案、茲公安局偵緝隊又在南翔車站拘獲嫌疑犯金阿平一名、解局訊據供稱、莊仁球約同魯福全趙阿桂與彼、集鐵路上、謂往偷牛、後見莊等塗臉執槍、知受騙未往等語、朱局長即解縣府訊辦、

嘉善

丁栅陳二毛匪窟脫險　丁栅南馮村陳二毛、十日前被匪撞門入內、搜索無所得、將陳架去、留言須二千五百元取贖、經家屬輾轉探聽匪踪、一面借債合會勉湊三百金、於前日送往匪窟、詎匪最少須六百金、方准取贖、限五日內交款、否則撕票、三日夜在蘇屬某水蕩、匪中火併、陳乘隙泅水逃出、於昨安然抵家、據云匪方死有七八人云、

嘉興

再令限期破獲綁案　本縣油車港沈家堵吳姓三房、於上月二十三日夜、被綁男女七人、翌日由匪放回女孩二人、男票吳耀光一人、尙有四票、尙未脫險、頃悉縣政府對於本案、下第二次令、飭縣公安局局長莫潤蕙、及該管塘匯公安分局局長吾浩然、應遵照前令、於十五日內、將本案重要人犯緝獲、並設法營救肉票吳選仁等四人出險、毋再疏懈、

二次集議攤認紗捐　嘉屬紗綫捐、本由商人以一萬六千一百餘元之標額、向財廳包認承辦、嗣因內部迭生糾紛、由財廳撤銷包辦、令六縣縣政府統捐局共同辦理、上月九日、縣府曾召集六縣政府及統捐局代表、在禾商議、尙無解決辦法、茲因捐稅關係預算、未便久延、故本縣縣政府定本月十日、開第二次聯席會議、商酌攤認方法、同時令六縣紗布機業各推代表、參與會議、

招告教委尅扣教費　本縣各區教委、有尅扣教育費情事、漢塘陸某已被控告、教育局以此類情事、恐不止一起、爰於昨日通令各小學、如有尅扣教費情事、准於十日內指名告發、以憑澈究、

平湖

大批難民過境　四日下午一時、潮泥灘地方、到有難民船八艘、約二百餘人、大半楚籍、該鎮人士、代措路費數十元、交與難民代表王某、接洽定當、不致紛擾、聞當晚暫向西市義昌繭行借宿、今晨出境、

鎮江

渣澤站匪警續聞　縣屬渣澤車站、因[illegible]日有形似匪徒在站出入、曾電請鎮江站派保護一節、已誌昨報、茲悉三日夜十一時四十分時該站東首廁所旁、有匪徒二人、匿居該處、當經在站路警干壽山李樹田等持槍趕往、並向天放槍數響示威、匪等乃向東逃逸、約半里許、村犬狺吠、匪等亦放槍數響、其聲似盒槍、同時該站即電報鎮站、當由鎮站派巡長吳坤率領警士蘇慶生等搭乘第三八次貨車前往協助、迨抵該站、匪已遠颺、鎮站警段長何進修、特於四日晨前往調查、

安慶

安大校長就職　安大校長王撫五、於上月二十九日由漢返省、昨日(三日)接事、同時對於內部職員、即行聘定丁日華等二十餘人、文學院長一席、業經電請中央大學教授兼教育委員會主席委員洪逵充任云、

秋浦匪陳狗子斃　秋浦著匪陳狗子、匿居該縣境九都龔龍保、經警隊探悉、即派警兵二十名前往捕拿、該匪抵抗、警兵亦開槍轟擊、雙方攻擊一小時之久、該匪遂死於彈火之下、數年積匪、一日滅亡、人心稱快、

駐日使署前有人示威

日警拘去約九十人

五日東京電、昨夜有暴烈分子聚集中國使署前、預備示威反對中國對俄政策、警察聞警馳至、拘去約九十人、聞若輩擬勸中國公使電請本國政府、即以中東路鐵交還蘇俄、(路透社)

勳章賄案

日議員下獄

五日東京電、日魯漁業公司前社長無所屬議員堤清六、昨突被警視廳票傳審訊、旋即由檢事局發拘票、在留置處拘留一夜、傳因去秋舉行即位大典時、有贈賄三萬元買敘勳三等之嫌疑、堤議員當於今明日中收容於市谷刑務所、又堤之秘書北林一雄、亦被拘留、(電通社)

五日東京電、當初僅視爲去秋舉行即位典禮時、不過勳章製造承受運動不正事件者、其後隨勳章賄案之調查進行、竟至發展附於敘勳敘位之威嚴之重大問題、議員長島隆二之二弟長島弘　三弟原口豐秋及鳴原亮暢等、有互相聯絡、向各方面賣勳鬻位之嫌疑、視昨日下獄堤清六等關於敘勳贈賄之供狀如何、法官之手、或將波及前內閣系之大官等、問題至此益重大化、(電通社)

五日東京電、勳章疑獄擴大、關於敘位敘勳之贈賄收賄重大事件、漸見進展、已見前電、無所屬議員堤清六爲取得勳三等曾用去七萬餘元、由本人自白及搜索住宅、已經明瞭、該議員將於今夜中拘禁市谷刑務所、又與此事件有關巳下臨受訊之鳴原亮暢氏、自白堤氏所提出之金、係同某大官平分秋色者、故前內閣系大官漸不自安、(電通社)

香港提議

發展航空

五日香港電、殖民司今日在立法會提出建造飛行場發展航空事業決議案時、謂帝國航空部現協助進行此舉、除帝國政府輔助經費英金十萬磅外、香港尙須籌款一百六十八萬九千四百六十七元、飛行場中擬造房屋多所、(路透社)

日飛行教官

墜機跌死

五日東京電、明野原飛行學校教官家永一男大尉、昨日於射擊飛行中、因發動機發生障故、墜地慘死、(電通社)

巴力斯坦亂事

將有委員前往調查

三日倫敦電、殖民部今日公報布告在巴力斯坦所採行恢復秩序及審訊被拘諸人之方法後、謂本月將有調查委員會前往巴力斯坦、調查亂事之近因、委員長爲前任海峽殖民地審判長之邵爾士、輔以國會議員三人、工黨保守黨與自由黨各舉其一、公報又稱、英政府願聲明者、並無重行考慮英國所有巴力斯坦託管權之意、亦不欲有可變更關於託管權英國地位、或貝爾福宣言中所裁政策之調查、是以現所發起之調查、僅以目前急務爲限、而不涉及主要政策之考慮、俟接到調查委員會之報告、後政府當就託管權之條件內考慮務何邊線、以措施將來在巴力斯坦之政策云、(路透社)

四日耶路撒冷電、巴力斯坦辦事大員發出勅令、凡審理與新近暴亂有關各犯之法庭、須以英人法官組成之、犯法者不問是何種族、是何宗教、皆須審訊、無所區別、(路透社)

四日耶路撒冷電、巴力斯坦阿剌伯人執行委員會對於辦事大員所頒發措詞嚴峻之示文、即指斥阿剌伯人慘殺無衛猶太人、不分男女老幼者、已發表答覆之文、謂談此示文、驚憤交集、猶太人泰半有武器、而政府且以武裝給與許多猶太人、希伯倫亂事雖烈、然猶太人亦無被支解者、而阿剌伯人則被猶太人殘割肢體、阿剌伯婦孺被猶太暴徒屠殺、殺害婦孺之行爲、猶太人實首先犯之、過去與現在之巴力斯坦擾攘、皆爲英國所行、猶太復國政策之直接結果、蓋英國政策目的、在滅除現有之阿剌伯民族、而恢復久不存在之猶太國家也、巴力斯坦事宜、由局外者秉公調查之、庶公道觀念不致爲猶太勢力所壓倒云、(路透社)

四日耶路撒冷電、阿剌伯人執行委員會已開始在所謂「泣牆」之上立即起造新屋、猶太人現提出抗議、政府刻正考慮此事、今日兵士搜檢兩村、抄出藏物若干、拘去嫌疑犯數人、官場報告亂事中死傷總數、計猶太人死一一九、傷三三四、阿剌伯人死八七、傷二〇八、基督教徒死四、傷三三、(路透社)

四日倫敦電、殖民部今日公報略謂耶路撒冷軍警在各處搜查、已在耶路撒冷附近某村檢獲一百七十人、又在貝桑檢獲六十人、內有重要鼓噪者二人、全國各處、由飛機巡察現仍有阿剌伯人在東北邊界越入巴力斯坦之謠言、預料不致有聯合的部落行動、惟東北邊境偶有好亂者滋事耳、他處皆安靖、(路透社)

尊府小孩所喜喫者

飯歟菓歟？

大抵總是菓吧你叫他吃飯他不是嫌這個太鹹便是那個太淡要是見了鮮菓他就不管三七二一虎嚥狼吞多多益善了所以凡家有小孩的都應購備嬰孩自己藥片一面防他發生痢疾泄瀉蛔虫腹痛等症一面使他腸胃調和飯量增進

河北鄭鎮成人和號李君書中來函云「小兒年三歲患痢五月無藥能止後服嬰孩自己藥片數劑而愈自是舍下常備此片偶遇小兒或他童泄瀉嘔吐不眠傷風感冒胃呆等症投以數枚無不立効洵兒科聖藥也」

嬰孩自己藥片主治小兒各種腸胃疾病各埠藥房均有代售或直向上海江西路六十號韋廉士醫生藥局函購每瓶六角六瓶三元郵力在內

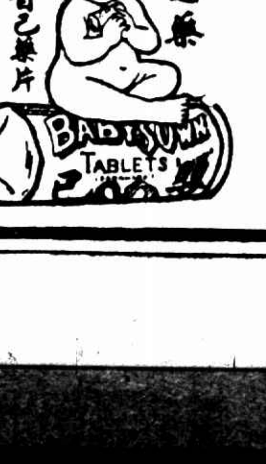

百孔千瘡之梅毒

既染梅毒！宜及早調治・倘害羞諱疾、任其變化、由(橫痃等局部腫爛)變爲瘋癱殘廢、或全身腫爛、百孔千瘡、竟能致命！

哈蘭士內服六零六

不論新久梅毒、內服此藥、毒菌全滅、從此血液清潔、初起者：無形消滅、潰爛者：生肌收口、斬草除根、永不復發、奏效迅速、一試即知・

內服六〇六每瓶一元七角五分　外搽六〇六每盒一元

上海四馬路太和大藥房發行

各省分行及國內外各大藥房均有出售

十八年九月六日
總七百八十三期

時報 Eastern Times 光話

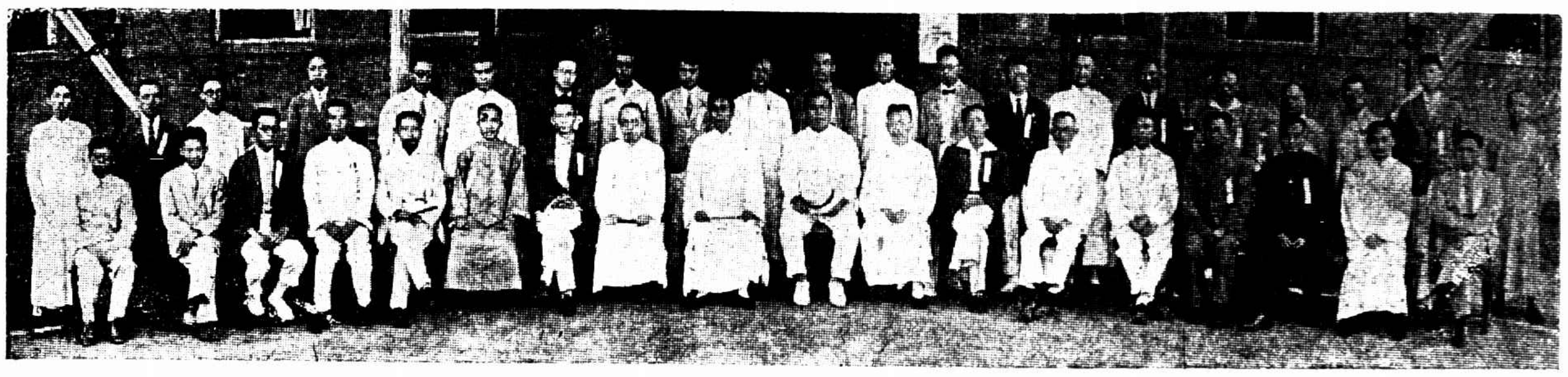

農礦部全國林政會議開幕紀念　　美利生照相

The inauguration of National Forestry Conference.

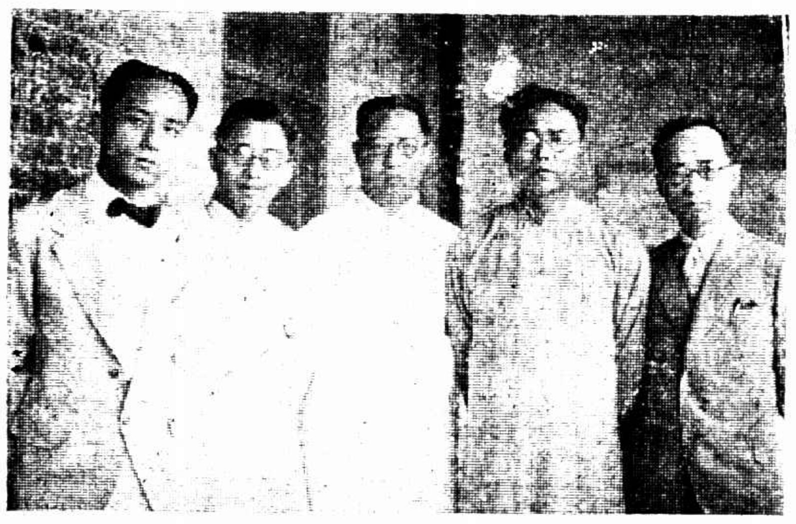

Ⓐ衛生部特派赴美研究公共衛生之官員將於明日放洋（自右至左）科長王翊祥技正孫潤晨技正錢鑑初科長姚永政科長戴芳淵　丁寶銓

Ⓑ衛生部長薛篤弼歡送出洋官員　×薛篤弼△政務次長胡毓威○常務次長劉瑞恆　丁寶銓

Ⓐ Officers sent by Ministry of Health to America for investigating the public health. Ⓑ Mr. Sih To-bi, minister of Ministry of Health bade farewell to those officers.

廣東省政府主席陳銘樞在杭州演說後留影 ①陳銘樞②張惠長③程振鈞④朱家驊　杭州社會通訊社

A group photo taken after Mr. Chen Ming-chu, chairman of Kwangtung Province, had delivered his speech in Hangchow.

無錫惠泉山下新築之汽車路　孫平鍾贈

A new motor car track on the foot of Wei-chien Shan, Wusih.

步行全球之新疆人哈吉姆到京後攝影　手挾紙裏係經過各地之題字　丁寶銓

Mr. Harjim, a native of Sinkiang, who travels round the world on foot arrived in Nanking.

駐爪哇總領事張銘夫婦與其贈予樂華足球隊之大銀杯

Mr. and Mrs. Chang Ming, consel general to Java, and a big silver cup which he awarded to Loh hua Team.

徐州城市公園內新建之中山紀念亭　趙宗魯

The Chung Shan Memorial Pavillion is newly erected in the City Park, Hsuchow.

阿非舵藥皂

為治療及預防一切

皮膚病之特效靈丹惟對於夏令

熱痱

更奏奇效

蘇州國貨救濟會在車站歡迎國貨旅行團過蘇　程叔年

The Native Products Remedy Association, Soochow, welcomed the native products excursion party.

蔣作賓將回柏林　與王正廷交涉合[illegible]

北平開湯山汽車路[illegible]一人被捕[illegible]

閘北[illegible]屋[illegible]間

數千人無家可歸

[illegible]減價

新到

新[illegible]五折

絲[illegible]每尺九角

[illegible]每尺五角

新花[illegible]每元[illegible]

女用絲襪每雙九角

男用絲襪每雙六角

大帮送禮佳品一律廉價

米價小不成

較上星期又漲半元多

米價高漲、經當局及米業領袖議決限制、每石不得超過十六元在案、茲悉日來本埠米市、又因青黃不接、來源稀少、價格又步步升漲、昨日滬北米市售開變元每石竟高至十七元六角、又十七元五角、白粳每石十六元五角、又十六元、即零售各米舖售出頭號白米、每石亦須十六元三角、較之上星期又漲起半元有餘、

滬北經售米糧公會聯合辦理滬北米糧到數統計、逐月造報、現八月份統計、業已造竣呈報、該計全月滬北到埠米船六百四十艘、裝米十一萬四千八百五十石、較七月份增五萬一千六百二十石、茲將米類產區及到數列表如下、(單位石)

種類	產區	到數	種類	產區	到數
白粳	無錫	四五・五一〇	白粳	江北	一・二四〇
白粳	常熟	三四・七四〇	白粳	[illegible]	九七〇
白粳	宜興	一五・八六〇	白粳	[illegible]	七〇〇
白粳	江陰	一〇・二八〇	白粳	崑山	六二〇
白粳	南翔	二・四八〇	白粳	角內	五九〇
白粳	蘇州	一・八〇〇	白粳	本地	六〇

划船戶

向市府請願　減輕登記費

前日董家渡各划船戶、爲反對公用局之登記辦法、聚衆滋鬧、經公安局派警彈壓、幸未滋事、昨日十二時、又有男女船戶四十餘人、至市政府請願、當由門警令其推舉代表晉見、餘衆在東首空地靜候、各船戶就推定代表二人進府、適市長公出、由第二科羅科長接見、代表陳訴苦衷、請求取消登記或減輕登記油燈等費、羅科長告以公用局爲整理水上交通並保護安份船戶起見、故有登記辦法、別無他意、切勿妄聽人言而生誤會、至昨日各船戶聚衆向船務處滋鬧、實屬有礙治安、非嚴行取締不可、代表等所陳船戶苦衷、當轉陳市長、自有公平辦法、望轉告各船戶靜候解決、切勿輕舉妄動、自取罪戾、二代表乃出告各船戶而去、

張惠長等

候杭厦飛機　到滬再入京

昨早記者赴滄洲訪謁粵主席陳銘樞粵航空處長張惠長、至則陳氏因事外出、張氏適偕夫人下樓往虹橋飛機場、故記者僅與張氏作簡略之談話如下、(問)張處長何日晉京、赴京時是否與陳主席同行、(答)余與陳主席同行、惟啓程赴京日期須俟留落厦門之中山東莞台山三機及杭州南海一機到齊後、然後定期、(問)中山等機何日可來滬、(答)厦門山因降落時稍損及機翼、故留厦修理、前已有電通知、令其修竣即來滬、如已修竣、大約明日可到、(問)去京後何日就航空署隊長職、(答)未定、(問)粵省航空歸中央直轄事竟如何、(答)中央對各省將來必須統一、滇省航空經劉沛泉司令接洽、業已歸中央直轄、粵省須到京接洽後確定、

滬西獲兩人

發「九七」傳單

普陀路捕房一〇六九號二五〇號兩華捕、昨晨六時許、見有數人在滬西東京路一帶沿途散發傳單、當場拘獲江西人鍾震川江北人李阿二兩名、連同反動傳單「九七紀念日告全上海工友」一等百餘張、於九句餘鐘解送臨時法院第二刑庭、詰之鍾震川供詞推諉、否認所控、李供今晨道經該處、見路上滿佈傳單、乃拾數紙閱看、嗣巡捕到來遂將所拾之傳單拋棄等詞、經孫推事核供、諭兩被告押候改期七天再訊、

蔣智由作古

國民黨前輩蔣觀雲先生、名智由、即民黨要人蔣伯器之封翁、浙江諸暨人、寄寓本埠虹口華德路四十四號、本月三日下午五時許逝世、昨日成殮、本埠軍政當道及黨國要人各機關各團體前往弔唁者、絡繹不絕、明日(七日)先生靈柩於上午十時、由宅發引、至天后宮橋登龍船(路由從略)由水道直放浙江武康縣上柏鎮、奉安窀穸、聞將另行定期開弔、

昨日紀念萬縣慘案

市宣傳部出發演講散發傳單

同志同胞永誌勿忘誓雪此恥!

昨日爲九五紀念、即四年前九月五日英軍砲轟我四川萬縣之日、本市市黨部宣傳部特派工作人員及各下級黨部負責同志、分頭出發演講、并散發傳單、以誌不忘、藉謀雪恥、茲附載該項傳單如下、

同胞們同志們、記得在四年前今日、英帝國主義的軍艦砲轟我們四川萬縣的慘案嗎、記得在這回慘案中我們的萬縣精華在英艦二小時砲火之下、曾遭到了慘無人道的屠殺和蹂躪嗎、英帝國主義者自從在華由不平等條約所得的特權有恃無恐之勢、在這個年頭、既在上海造成五卅大慘案、在沙面造成六二三大慘案之後、卻又向我萬縣施行砲轟全城之暴舉、他要想用武力的壓迫、來鎮壓我們從事革命民衆的奮鬥、不顧國際人道、非特侵害世界和平的惡魔、中國國民革命的大敵、抑亦爲人道的凶殘、我們爲了求中國之自由平等、爲了維護世界人道、應有萬分的決心去奮鬥、百折不撓、再接再厲、務達目的而後止、當此慘案紀念日、我們應存了這樣意志、吾中國永永不忘英帝國主義的凶暴和壓迫、吾國民永永不懈其反抗此種凶暴壓迫的奮鬥、同胞們、同志們、今日何日、願共永誌勿忘、踏着死難同胞的血跡前進、誓雪此恥、我們的口號是、(一)九五是英帝國主義砲轟萬縣的慘案紀念、(二)毋忘萬縣慘案、(三)英帝國主義是中國國民革命的大敵、(四)打倒英帝國主義、(五)誓爲萬縣慘案死難同胞復仇、(六)萬縣慘案死難同胞精神不死、(七)國民革命成功萬歲、(八)中國國民黨萬歲、(九)中華民國萬歲、

無線電處

負責人指定

朱其清…趙以麟等

交部無線電報話總管理處處長于潤生、於奉部令調長一等電話局長後、因所任兼職卒多、故曾呈報交部分別委任代理人、茲悉該處昨已接奉指令、對於管理處處長職已准分由各主管課分別負責、而以總工程司朱其清總其成、至國際通信大電台籌備處主任、及總務組主任職務、統由工務組主任趙以麟代理、交通部直轄電信學校教務長兼代校長職務則由張錫番代理、

粵省要人

鄧彥華等　於昨午抵滬

粵省政府建設廳長鄧彥華、財政廳長范其務、及蔡廷楷・李揚敬・余漢謀三師長、於三日晨乘比亞士總統號由港來滬、業於昨日正午、同

來者有桂省委鄧介民曾如柏・盧弼農、及航空處見習員十餘人、聞鄧范陳向蔣主席報告建設財政問題外、即將隨陳銘樞主席晉京、至余李蔡三師長俟赴京參加國防會議後、擬順道至遼寧視察、(太平洋社)

緝私營

八月起　加薪餉

蘇屬鹽務緝私各營隊薪餉素薄、自盧重丹蒞任之後、迭呈部署請爲量予加增、現奉訓令、核准自中隊長以至巡長等、每月加薪數目多寡不等、惟夫伙兵士等每月各加餉洋一元五角、一律於八月份起實行、

通緝錢道熙

前縣農場主任

江蘇省農鑛廳奉省政府訓令、上海縣農場主任錢道熙曠棄職守、捲款潛逃、准予分別咨令一體緝拿、務獲究辦、該錢道熙江蘇省宜興縣湖汊鎮人、前江蘇省立第一農業學校甲種棉科畢業、現年廿六歲、身材矮小、右嘴角上長有黑痣、

驗契尙有機會

縣財務局辦理驗契、八月底期滿、照章截止、惟因連日各業戶投局呈驗契紙者仍有、故再展限一星期、

國貨旅行團赴南京

參加工商部陳列館展覽會

四十餘廠家二百五十六人

上海市民提倡國貨會會同各工廠、組織國貨旅行團、參加南京工商部國貨陳列館開幕紀念展覽會、於昨日上午七時零五分乘早班快車出發赴京、全體職員二百五十六人、歡送者頗極熱鬧、

□參加之工廠　南洋兄弟煙草公司、群泰機造廠、華東機造廠、黃演泰木梳廠、實興鋼精廠、亞浦耳電器廠、瑞泰手帕廠、隆興昌銅器廠、白興煙草公司、西湖英茶公司、益興搪瓷廠、兄弟工業社、鄒錦生絲織廠、啓文絲織廠、大華鋼鐵廠、中華工業廠、天一味母廠、天祥綫布廠、江南橡皮廠、華昌製鞋廠、益大汽水廠、新大陸洋傘廠、仁昌永料器廠、五卅國貨傘廠、利永瓷器公司、金城絲織廠、國建華鐵廠、中發絲織廠、如意牙膏、蠟燭廠、明和化粧品廠、松鶴軒陶器廠、華通電泡廠、陳源興衣莊廠、森林鋸器廠、冠生園食品公司、泰新記牙刷廠、三五工業社、森泰廠、江西瓷器廠、精業工藝社、聯益絲巾廠、蘇州威奇織綢工業聯合團、羅建銘傳鴻瓷器廠、寶昇香油精廠、

□旅行團職員　總務股主任陳翊廷　委員我蓀山、王承奭、藝文龍　秘書股主任沈叔瑜　委員孫道勝　張傳曦　運輸股主任林賀茂、委員徐建藏、王丽生、潘德春、陽務股主任楊玉成、委員牟月秋、鍾漢亭、蔡明正、陳春生、會計股主任張賓善　委員董伯英　庶務股主任僕余水　委員胡安仁、丁洪川、陳大一、審查股主任胡西園　委員費曉初、

高英夫婦今晨解到

登埠以後即須轉解首都

案歸首都地方法院受理

駐舊金山副領事高英夫婦、及領事署秘書沈沅三人、以私運鴉片入美一案、在美被拘、當經駐美公使伍朝樞、與美政府極力交涉、得即引渡歸國詢辦、業已乘日船青陽丸、定於今晨九時押解抵滬、將由匯山碼頭登岸、交涉公署已派交際科正副兩科長郭德華・汪煜、市公安局亦派督察長等三人、往碼頭迎提、登岸以後、即決由汪煜及公安局之三迎提員、搭乘十二時四十五分之滬寧快車押解首都、蓋以案歸首都地方法院受理也、聞自美至滬、由美方司法警察押解、高英等經由日本神戶時、且在報紙發表言論、

陳紹寬返京

海軍部政務次長陳紹寬、來滬謝絕見客、亦未接見新聞記者、業於昨早快車返京、

楞嚴直解出版

楞嚴經爲大乘宗之要籍、闡明心性、文義深妙、自來研佛學者、均所必備、茲有萬少石君纂楞嚴直解十卷印行、[illegible]足稱佛學導師、顧淨緣合訂平子譚君之贊助、歷三月始成、刻已出版、除預定外、尙餘三百餘部、每部精裝四大厚冊、僅收回紙墨費洋二元、發行處、在法租界太平橋西門路潤安里廿八號佛學研究社、各省佛教會均有寄售、

小足球

風行一時

體育場又將比賽

十日起開始報名

壯士…青年…健兒…小友…快奮起

自市立第一公共體育場、舉行歷屆小足球競賽會後、滬上小足球竟於球類中特樹一幟、球藝猛進、人材輩出、聲勢之盛、幾不亞於足球籃球、茲該場又擬於本年十月、舉行第四屆小足球競賽會、繼續提倡、並添設小友組、俾一般十二三歲之兒童、亦得踴躍參加、茲錄其章程如下、

㈠目的　用比賽方法、促進各隊小足球之技術、引起大衆運動上之興趣、

㈡主持者　由委員二人、主持一切會務、

㈢參加手續　凡球隊願入會比賽、須遵照下列之規定、

(甲)每隊以十四人爲限、須於報名時隨繳全體球員合攝六寸照片一張、並填註姓名號數、以便查對、未攝入照片者、不得參與比賽、

(乙)球隊加入、以球員身高及體重爲標準、身長在六十二吋以下、體重在一百十磅以上、爲壯士組、身長在五十八吋以上、體重在八十五磅以上、爲青年組、身長在五十四吋以上、體重在七十磅以上、爲健兒組、身長在五十四吋以下、體重在七十磅以下、爲小友組、

(丙)一球員不得加入兩組之比賽、

(丁)加入壯士組青年組之球隊、須於報名時隨繳註册費一元、

(戊)報名自九月十日起、至九月三十日止、過時無效、

(己)加入青年健兒小友等組球隊、須於九月三十日前邀同全體球員、至本場磅重量身、以昭鄭重、

(庚)球隊加入比賽、須依據甲、乙、丙、丁、戊、己、各條、經本會委員審查合格、方能有效、

㈣比賽辦法　比賽規則、依照本場編訂之小足球規則施行、於下列八條尤宜注意遵守、

(子)各組比賽、均取單循環制、

(丑)比賽地點均在本場、

(寅)比賽順序及日期、由本會排定後通知加入球隊、

(卯)球隊於規定比賽時間、過十分鐘尙未到場者、即作棄權論、如二隊均未到場、則均作棄權、

(辰)比賽時、隊員到場不滿五人者、亦作棄權論、

(巳)球隊如遇特別事故、須先徵得對隊同意、然後聯合具函向本會聲明正當理由、請求延期、經委員會核准、方能有效、

(午)球出界線後、由外蹴入時、守門員不得直接接取、必經他人踢過後、方准用手、

(未)每場比賽、勝者得二分、和者得一分、負者無分、每組循環完結、彙計分數、如二隊相等、須另行決賽、三隊或三隊以上相等、則用淘汰比賽法、以定錦標、

㈤處罰　球隊及球員、經人告發、違背比賽規章、由本會調查屬實、輕則無論該項比賽、結果如何、重則取消比賽資格、並永不准加入本會比賽、

㈥抗議　球隊比賽時、有不當處提出抗議、或藉故中止比賽、應在事實發生後二日內、將抗議書提交本會委員會解決之、該項抗議、理由是否充分、由本會用函通知、但委員之會議、爲最後之裁判、抗議隊不得再持異議、

㈦章程　本章程自開始報名日起、至比賽結束日止、爲有效時期、其中如有未盡事宜、得由委員會提議修改之、

看網球不得

法商總會內

巡捕忽逐客

林寶華與史密司之草地網球單打第二週複賽、本定昨日下午四時在法商總會交鋒、但臨時改期、未克舉行、而該會輒以武裝巡捕干涉觀衆出場、實屬無謂已極、茲將昨見所及記錄如下、法商總會地處霞飛路邁爾西愛路交叉處、內有網球場、游泳池、及各種運動設備、頗稱完善、蓋爲西商遊憩之俱樂部也、我華人則摒除不納、平時絕鮮有涉足之可能、即適有與華人有關係之比賽而偶得開放者、但正門禁止華人出入、而另闢小門、其輕視之甚、於茲可見一斑、昨日林史之賽、原爲草地網球會秩序表所排定、而事前得林寶華本人之報告、故昨日各報體育欄中均有此項比賽消息登載、屆時前往觀者甚衆、按例自側門進場、不意將屆比賽之時、該會辦事人忽領來武裝巡捕二十餘人、迫令觀衆出場、荷槍實彈、如臨大敵、一時觀衆頗相莫明、相顧訝然、後經探詢、方悉比賽改期、而該會擬於星期六舉行、藉可售票得資、惟該會儘可和顏悅色、說明情由、何必小題大做、如此做法耶、又今日林寶華與特克本與史密司沙利文對卜德與史規亞之優勝隊交鋒、作雙打第三週之一幕、茲悉亦將展延於星期六舉行、

上海公開運動

會期定廿八・九兩天

不分國籍以個人爲單位

報名即日起廿二日截止

體育協進會發起

中華全國體育協進會、鑒於田徑賽成績之少進步、及國人自行比賽之無興趣、而無劇烈之爭競、決就本埠試行中西混合比賽、定名爲上海公開運動會、凡本埠田徑賽好手、不問國籍、均可參加、但以個人爲單位、不分團體、會期已決定於九月二十八・九兩天、在勞神父路田徑賽場舉行、其運動項目及報名手續、條列於後、

▲運動項目　共有十五、㈠百米、㈡二百米、㈢四百米、㈣八百米、㈤千五百米、㈥一萬米、㈦百十米高欄、㈧二百米低欄、㈨跳高、㈩撑高跳、⑪跳遠、⑫三級跳遠、⑬推鉛球、⑭擲鐵餅、⑮擲標鎗、

▲報名須知　㈠報名自即日起至二十二日正午止、㈡報名須隨繳報名費、加入一項者一元、兩項者一元半、以後每多一項加半元、㈢每一運動員、最多參加四項運動、

▲報名地點　勞神父路中華全國體育協進會或靜安寺路西人青年會、

本屆運動會爲上海之創舉、協進會對於獎品方面已極力向各方勸募、結果必能豐足、且該會既爲國人主辦、當然與國體攸關、至希海上各界中之運動健將踴躍參加、而協進會亦決定凡在暑前華人公開運動會中各項運動之得一二名者、來與斯會、報名費可以免繳、

中華棒球已有進步

昨與業餘比數僅差一分

昨日下午五時、中華棒球隊交鋒、地點在中華棒球場、此係棒球聯賽之一幕、雙方實力平均、而尤以屢戰皆北之中華隊昨日竟旗鼓重振、一洗往日之弱、雙方激戰六回合、結果雖以七對八失敗、惟相差僅一分耳、此種比數爲本屆中華隊出師以來之第一次也、其戰蹟如下、

	㈠	㈡	㈢	㈣	㈤	㈥	總結
中華	四	〇	一	〇	〇	二	七
業餘	一	〇	〇	五	一	一	八

虞洽卿回鄉

三北公司總理虞洽卿、於一日得原籍來電、告其太夫人染恙、虞太夫人年事已高、今年八十九歲、虞氏得電後、以當晚無輪可乘、即雇放寧波輪船返籍省親、迄今尙未返滬、

中英寧案

生命賠償數

相去二十萬

中英寧案之賠償問題、大部份之數目、英方開出四百三十萬、而我方則減去半數、允二百十萬、聞此數目、英方業已同意、惟關於英籍醫生及海關人員史蜜斯等之生命賠償、以數目懸殊、未能解決、前日(星期二)雙方委員討論時、英方列數爲三十萬、英方之理由、以男子死後、其寡婦之生活費用、須依照伉儷時期、而我方則以爲寡婦之生活、必較伉儷時期爲簡省、故僅允十萬、關於此點、雙方尙未能同意、

瑞士名醫

嘉臘美來滬

應中西療養院聘

瑞士名醫嘉臘美博士爲世界著名外科專家、精眼鼻耳喉諸科、曾發明分離眼皮治療法、任瑞士老索納大學眼科學院院長有年、茲悉中委李石曾等共同組織之中西療養院、(蒲石路三四〇號)爲便利病人起見、特延請博士來滬擔任該院外科醫師、博士已至該院供職、

王正廷來

爲楊嚴證婚

外交部長王正廷准今晚夜快車來滬、明晨七時抵北站、并聞八日下午三時情報司長楊光泩君與嚴幼韻女士在大華飯店行結婚禮、已請王部長證婚人、

太湖一帶剿匪事

兩省省政府電復湖社

已經劃定區域會同剿辦

湖社委員會以近來太湖一帶匪氛猖獗、上月六日一晝夜間、竟連刦五鄉、綁去男女廿六人、勒款限贖、經代電江浙兩省政府、請即派隊痛剿、業已先後接得兩省復電、已調得力駐軍會同剿辦、復電錄下、

▲江蘇省政府覆巧代電悉、已令民政廳通飭嚴緝、務獲法辦、並經飭該處駐軍聯絡駐軍嚴指派得力人員負責指揮、會同浙省陳團長時驥設法清剿、以期肅清、江蘇省政府宥印、

▲浙江省政府覆電　上海湖社委員會鑒、巧代電悉、查此次匪徒由蘇竄擾南兆等處、連續發生綁刦鉅案、節經嚴令內河水上警察局及駐湖保安隊第二團派隊會同蘇省軍警切實剿辦、據報匪綁剿擊已同竄宜興、本政府並以近來太湖一帶匪氛猖獗、復經劃定吳興長興安吉孝豐四縣爲剿匪區域、委派國軍第六師第三十五團團長陳時驥爲湖屬剿匪總指揮官、督率所部及會同原駐湖屬各縣之保安水警各隊會同蘇皖鄰境駐軍切實剿辦、以期徹底肅清各在案、特此電覆、即希查照、浙江省政府宥印、(戊辰社)

王伯群令趙鐵橋

▲格外奮勉　▲破除面情

招商局趙總辦奉王伯群監督令云、據呈已悉、該總辦任事以來、對於局務、廓清積弊、整理營業、本監督早所洞悉、而人員太多、開支逐漸擴大、手續繁重、事務因之遲鈍、實爲致病之由、若不痛加改革、何足以言整頓而策進行、務仰該總辦格外奮勉、極力振作、破除面情、儘量裁減、勿託空言、以副政府接管整理之苦心、是所厚望焉、此令、

各國領判權覆照今日發表

英美法挪威等國對我國外部提出之撤廢領事裁判權照會、已於上月將覆照送達我國、外部以有關係國之覆照尙未齊集、相約非至相當時期雙方不予發表、詎美國未徵我同意、竟於近日在外報上披露原文、外部因即去函質問、嗣經美方函覆、表示歉意、茲悉外部已將該項覆照定於今日下午六時、在京平滬三地同時發表、

學校日記

▲交通大學　本埠交通大學校長孫科、副校長黎照寰二氏、長校以來、除原有電機機械鐵路管理三學院外、近更添設土木工程學院、所有課程均由商同鐵道部顧問瓦德爾博士、土木工程學專家北洋大學技長茅以昇博士等規定、以適合國內情形、提高程度爲原則、各院院長除電機仍由張貢九、機械仍由王繩善外、土木工程學院、由鐵道部校正孫謀兼任、(孫君號銑生、現與人、)鐵路管理學院院長徐佩璜調部任用後、即由孫黎兩氏物色相當人才、近聞將以平漢鐵路會計處科長鐘偉成繼任斯職、

▲廣肇公學　三日下午二時、該校黨童子軍團、歡送團長黎潮舒南旋就廣州市黨部黨童子軍訓練主任之職務、到席者有該校校長廣頌堯黨童子軍主任張凱芳等數十人、

八月內防務

公安局有獎

市公安局奉市政府指令、本局呈爲擬具八一八五戒備出力官警辦法請核示由、內開呈悉、督察長准記大功一次、各區所隊准各發獎金三十元、購買適當獎品、分給長警作正開支、至協防得力之督察員及各區所隊長請獎、應由該局開具名冊專案報核、惟該局職司公安、消弭隱患、爲官警應盡之責、嗣後不得援以爲例、仰即遵照、此令等因、奉此、查八一・八五戒備期內、長警服務勤勞、本屬應盡之天職、今蒙市長核准給獎、凡我官警更宜益加奮勉、除令行外、並將區所隊長擇尤請獎外、合行令仰各該區所隊長遵照備具印信來局、領取獎洋三十元、分購適當獎品、分配獎賞、

蔣主席夫婦

參觀大光明

大光明大戲院自開映華納公司有聲巨片「蕩婦愚夫」以來、因演員之配合恰當、發聲之清晰優美、劇情之悱惻纏綿、故連日夜滿、其新聞片中有國府蔣介石主席演說三民主義概要、中外長王正廷演說英語、語語清晰通順、宋美齡女士以英語演說婦女之責任、亦流利動聽、昨日(五日)午前十一時半、蔣主席夫婦與財長宋子文氏并隨員數人、特往該院參觀、

比使已動身

外交部駐滬辦事處長陳世光、以比國公使華洛思於昨晚十一時乘車轉京北上、特在霞飛路該處設筵餞行、並邀比代辦紀佑穆及駐滬比代總領事祁奧墨等作陪、

小消息

▲天文台報告、昨日天晴天候較寒、黃海東海方面有東北風較猛、呂宋東南及海南西風天氣惡劣、最高溫度爲八五・八、最低爲六四・〇、預測今日天晴寒冷、有東北風、氣溫漸升、

▲駐京日本領事岡本、奉令調任回國、業已交代清楚、於前日乘輪來滬、定今日(六日)乘長崎丸回國、

▲出席國際商會之中國代表及專門委員等共十餘人、日前返滬者、爲代表王世賴及委員趙錦章張悅聯等三氏、茲悉又有代表壽景偉等數人、定本月十二號抵滬、

▲滬江公司攝製「萬綠盜」一劇、業已竣事、劇中重要角色、如葉謝燕・鄒蓮芳・薛雪凡・王春元・胡北風諸人於劇中更特別賣力、現該片正從事剪接、不久將與滬上人士相見、

▲再者滬江因進行順利起見、於本月五號遷至體育會西路五百〇五號小花園內、並同時趕拍「歡血情花」一片、

▲金石書畫家何卍廬闞青瑤夫婦、近將舊居頌廬已於日前移居法租界西門路太平橋潤安里念八號、如企慕兩君作品、及函索例者、均可直接往求、幷仍贈刻篆兼雙印、以新婚需印爲限、祗須以結婚儷影爲交換、不取分文潤資、

來　件

國產綢緞救濟會告同業書

中華國產綢緞上海救濟會昨告同業書云、凡我同業、誰不知國產綢緞具有四千餘年之光榮歷史、誰不知斯業爲我國在國際上之特種貿易、誰不知斯業爲國家命脈所寄之事業、誰不知斯業爲數千萬農工商賈所依爲生之事業、今者此聲名藉藉具有悠久歷史之偉業、竟有衰敗零落、一蹶不振、而欲仰人之救濟矣、且以本業之衰落、致數千萬依賴綢緞爲生活之農工商賈有失業顛沛之虞、使社會呈杌隉恐怖之狀、再觀列強經濟壓迫之凶狠、呢絨嗶嘰侵入之鉅大、亦莫不爲本業衰落之所予他人以可乘之機也、我同業對於斯業之盛衰、實有共存共亡共榮共辱之密切關係、値茲岌岌可危之時、苟不亟起挽救、共圖奮鬥、則其結果、不特使我同業同歸於盡、抑且有亡國滅種之憂也、本會爲本業之生存計、爲整個的民族計、現已集合十二團體、起而作擴大之救濟運動、惟救濟而祇以消極的宣傳、倘非根本之圖、蓋一時的大聲疾呼、亦不過救濟中之興奮劑耳、欲求根本之救濟、惟有積極改良原有之品質、直追歐美、並開闢國際市場、以增銷路、本會除已決定組織改良出品委員會共同研究以冀精益求精外、尙有不能不爲我同業者告、茲敬以十二分誠意、述之於後、

對於織造者、夫人類孰有不愛其國、徒以人類皆不能抛其私利之心、乘其審美之念、故人人喜購洋貨呢絨嗶嘰、以其能合乎悅目賡價新奇數條件而已、我織造家誠能於此數者、痛下工夫努力研究、並採用科學的方法製造織物、務使出品之花樣顏色迎合社會心理、且能一一勝過舶來品、則何患消費者之不爭相購置、此不得不切望我織造家以革命之精神與毅力、共圖改進者也、

對於批發者、至於銷路一層、則惟批發者是問、批發者除將織物於國內盡力推銷外、尤須以商戰之術、着眼於國際市場、世界工業國家、各以其著名產物輸出外國、藉與他國之貨物相交換、如瑞典之火柴、瑞士之鐘表、德國之顏料、英國之棉布、法國之香品、莫不在世界市場上佔重要之位置、爲獨占之貿易、我國批發商能將此項爲國際貿易代表之絲綢織物、盡力向外開闢生路、則從今以後、挽回利權、裨益民生、夫豈淺鮮、抑又有言者、批發商於推銷責任外、並宜注意國內外各該地人對於綢緞花式之心理、及銷路之數量、隨時報告廠家、以免所製織物發生供過於求或求過於供等情事、以上種種、皆爲本會切望於批發商亟起努力者也、

對於門市店、門市店亦爲推銷之機關、但現今一般綢緞局因營業日見消沉、無法維持、於是不得不飲鴆止渴、販賣舶來品以迎合顧客之計、殊不知皮之不存、毛將焉附、舶來洋貨之銷路愈廣、國產絲織物之生機愈絕、利源外溢、民生日蹙、社會狀況更呈杌隉之象、國民經濟命脈亦瀕於破產之途、顧客之購買力日益薄弱、各局之營業終將不能周轉、是以本會深望門市諸同業、痛切利害切身之關係、體同舟共濟之義、對於顧客隨時勸購國貨、舶來洋貨早予屏絕、則本會之發揚光大、亦即中華民族之福也、

至本業同人衣食於斯、生存於斯、提倡國產綢緞自應首先以身作則、務於舶來洋貨痛予屏絕、以示決心、業經本會第五次臨時執行委員會議決辦法三項、分函各同業團體切實執行、㈠調查本會各委員服裝、如仍服洋貨呢絨嗶嘰、按照本會章程予以處分、㈡由各同業團體分函各莊號、在一月內將全體服務人員調查有洋貨呢絨嗶嘰衣服、一律由各莊號備價收回、以後概製國產綢緞或國產土布、如職抗不履行、則開除其職務、㈢一月限滿後、由各同業團體派員向各莊號調查、如仍有服洋貨呢絨嗶嘰等事情、即由各該團體開除其會籍、並公告各界、等語在案、想同業諸君子、洞曉事理、深明利害、自能一致身體力行也、上述諸端、皆爲吾同業所應切實注意而遵守者、惟各個的努力以外、尤須共喻分工合作之效力、務使織造者批發者販賣者、打成一片、氣息相通、共同努力、於同一目標之下、內以謀織物之精進、外以謀銷路之暢通、能如是、則國產綢緞定可蒸蒸日上、欣欣向榮、斯時也、列強經濟侵略之桎梏、自可不求解而自解矣、同業乎、國家興亡、匹夫有責、[illegible]共圖之、

浩劫

太陽廟路哀聲動地

六小時之火　延燒區域二十餘畝

數百間屋化灰

三千餘人無家可歸

昨日閘北發生大火、延燒六小時之久、焚燬樓房平房二十餘間、草屋三百餘間、誠數年來少有之浩劫、茲紀其情形如次、

▼火燒地點

閘北共和新路鐵路以北、市面頗盛、而迤西之太陽廟路、即趨冷落、草屋櫛比、間有數處樓房、但工程簡陋、建築年久、早有傾圮之虞、該處聚德里迤西除有樓房三幢外、其餘與該處毗連者悉爲平房及瓦房不下數百間、平房再西相隔一小弄、則盡係草屋、約有三百餘間、占地十餘畝、居者大都江北苦力、如拉車糞夫及養豬等輩、故平日該處臭氣薰蒸、行人莫不掩鼻而過、

▼肇禍原因

起火者係聚德里隔壁沿馬路八十號草寧人解乃祥家、解爲該屋二房東、樓上轉租與鹽城人石領俊及陳某兩家、擱樓上租與無妻室之人力車夫約五六人居住、自住樓下、解年四十歲、妻賈氏、廿八歲、僅育一子、名金寶、方三齡、夫婦極鍾愛、近因金寶久病不愈、夫婦憂之、乃延星命家推算命理、謂有關煞、解極迷信此道、昨日上午遂請江北道士誦經過關、至九時半、焚化紙錠神馬、解係業賣草柴者、室中柴草疊積殊多、焚紙錠時、風吹火星入草柴堆中、當時曾用水澆滅、將餘燼拋於外面、詎知室內柴堆中復又着火、頓時烈焰飛騰、不可嚮邇、未幾即冒穿屋頂、解見燎原之勢已成、亟率妻孺子逃出、

▼施救不易

昨日東北風甚緊、冒穿屋頂後、火舌直向西南亂竄、片刻間、毗連該處之一帶平房均遭殃及、一時居民扶老攜幼、且哭且逃、厥狀至慘、四區公安局聞訊、即由王夏兩巡官督領大隊長警到來彈壓、旋閘北一•二•三•段及胡家木橋等救火會相繼馳赴都浦車臨場灌救、奈火勢猛熾、附近無自來水龍頭、從大統路及太陽廟東首接水、皮帶蜿蜒、長至百餘丈、而水力薄弱、灌救多時、非但毫不少殺、且蔓延西首之一帶草棚、江北貧民莫不叫苦連天、哀聲四起、

▼損失之鉅

救火員見水救無濟於事、乃將後面毗連聚德里之樓房六間拆毀、以保全該里、時火場擴大面積約有廿餘畝、西首之火直將三百餘間草棚燒光、並焚燬天仙保福尼庵一座、及平房十餘間始止、計上午九時半起火、至下午三時半始完全熄滅、延燒六小時之久、共計焚燬樓房三幢、（拆毀六幢）平瓦房廿餘間、草房三百餘間、尼庵一座、被燬之平房中有店三家、一爲協泰牛銀爐店、一爲廣大油酒雜貨店、一爲祥豐煙紙店、總共此次物質上損失約有十萬元之譜、被災之難民除一部份滬上有親友可投者外、其失所無依者、約有千餘人、均經四區公安局暫行安插太陽廟內、尼庵中有尼約十餘口、均帶髮修行者、據公安局消息、此役並未傷人、但聞附近人稱、尼庵中有老尼一口、不及逃走、以致葬身火窟、是否待證、火首已由四區拘解公安局懲辦

❖❖❖❖

東桂興里　一人被殺

同行者狙擊　彈中在頭部

廣東路東桂興里內一百七十七號公記天福旅館及一百七十六號馮記永安旅館間之小弄內、昨晚七時半、有一衣玄色香雲紗袴之短衣男子、被同行者開槍狙擊、彈自右耳根入、左太陽穴穿出、當場殞命、凶手在逃未獲

達豐傘廠主失踪

發見遺書一通　謂赴吳淞投海

法租界菜市街達豐洋傘廠廠主陸長德、三十歲、泰興人、娶有一妻一妾、妻陳氏、妾錢氏、該廠營業初尚發達、近年來則逐漸衰落、虧負至一萬數千元之巨、因此近來陸心緒不寧、及至前晚八時左右、陸忽乘家人不備、突然出走、及其妻妾發覺、早已找尋無踪、昨日上午九時許、有陸之姊丈[illegible]芳在陸[illegible]中、發見陸與其妻之遺書一封、竟謂已赴吳淞海邊、投海自盡等語、不禁大駭、當即與陸之妻妾於下午二時同乘火車前往吳淞、向海邊各處探訪、並無影踪、復至救生局訪問、亦云未見有屍身發現、陳等祇得仍乘車返滬、但陸究否身死、恐一時難以明瞭、

鎭江巨匪　在滬就擒

抄出手鎗炸彈

鎭江人朱老四及南京人倫光德、均住滬西康腦脫路蔣家橋地方之本地鄉房屋內、朱倫等平日間不務正業、而起居飲食、極爲舒適、及至窮時、輒言返鄉間去、來時則又豪奢如常、故頗動鄰人之疑、迨至昨晨六時半、有中西探員多人、各衣保險馬夾、手持鋼盾手槍、破扉而入、次第將朱倫等拘住、至被捕原因、朱倫等曾在鎭江、犯有槍刦擄人勒贖等案多起、現被線人告密、遂被逮捕、當時抄出手槍二支、手溜炸彈兩枚、曾有一枚、於上月廿五日炸死一男孩姚武生、今知姚即倫之舅子云、

兩租界　綁匪

緝獲八名

公共租界總巡捕房總稽查處全體探員偵悉有大批綁匪潛跡滬西康腦脫路小沙渡路等處、乃於昨晨三時起、全體出發、當在滬西小沙渡之泗陽橋及法租界華格臬路八仙坊拘獲匪徒八名、至昨日午刻十二時許始畢事、當將衆匪帶回捕房、押候解究、

是命案　豈可私和

黨部着手調查

吳淞荳市路協和盛花行主金伯勳之妻孫氏、控共紳襟黃金呂殺人嫌疑於地方法院、曾開審數次、後被告願出洋六千五百元、由親戚等在外和解了案、事爲吳淞八區黨部查悉、以旣爲案關人命、何得私行和解、就可了事、原告向法院所控是否屬實、已由委員王祺等着手調查、將於下次調委員會時提出討論、以便檢舉、

人言可畏

嚇詐案節外生枝

謠傳被告常玉清在外運動

羅推事欲避嫌疑　拒不審理

西藏路新閘路口大觀園浴室主湖北人常玉清、及江北人夏秀成、符金寶、因對於投函向江西路萬豐棉花字號主李玉田嚇詐鉅款一案跡近嫌疑、被靜安寺捕房華探長謝水泉探目邵景範曹阿山包探沈天保將常等三人拘解臨時法院、由羅人驥推事鞫訊一過、諭令押候改期再訊、各情已誌本報、玆悉此案自法院一度提審後、外間謠諑紛紜、謂常已與推事及捕房接洽妥貼、日前羅推事接到是項密報、大爲震怒、昨日下午爲此案複訊之期、常之親友均到庭旁聽、而被告符金保之代理律師范剛及常玉清所延之陳維東江一平管耀先三律師、亦皆準時到庭候示、至二時餘、承審推事羅人驥偕觀審委員美領孟哈特氏升座第十四法庭、飭捕將三被告帶案、即由羅推事向被告常玉清宣稱、本案捕房控汝與夏符兩人犯共同恐嚇取財罪、上次庭訊、據爾供對於此案完全不知、實係遭人陷害、請求伸雪、但應提出反證、證明爾確屬無關、及延請有名律師依法辯護、方爲正當手續、今本推事接得密報、謂爾已託人在外運動捕房及推事、冀欲開脫罪名、將本案關鍰了結、究竟有此事否、言時聲色俱厲、據常答稱、并無此事、實被仇人誣害、推事又問現外間謠言頗盛、爾如此行爲、非但毫無利益、且須增加罪名、着從實說明、常答實無其事、問爾家屬有否請人辯理此事、答無、如查明果有此事、可將我槍斃、羅君乃復向常諭曰、本推事爲官一十餘年、向無貪贓情事、爾儘可探聽、諭畢、又當庭宣稱、現此案外間既有謠傳、且經密查確有其事、但未查得其人、爲避免嫌疑計、應將此案移送另一推事再訊、查被告開有店舖數家、係頗富有者、本推事雖秉公辦理、則將來案件終結難免外間仍言本推事積有成見也、惟被告常玉清此種非法之事、已正在密查之中、如將來查明果有其事、須依法案發云云、常之代理律師陳維東(管)耀先即起稱、今日所有被告方面之反證、均已齊備、外間之謠言均不足憑信、且與本案無關、故請求繼續審理、迅將本案結束、以免敝當事人之無辜羈押、羅推事核禀、諭本案候移送他庭核辦、三被告遂仍由探捕帶回捕房收押、

廣東　粵漢鐵路登記代附處

上海河南路中三星路口　電話一二八六四本號 [illegible]

譚若滿　業務上過失

判處有期徒刑　聲明不服

廣東人譚若滿、於上月二十號晚八時三刻、駕駛六九七〇汽車、經過靜安寺路、司機不慎、與英國人[illegible]所駕一四四號機器腳踏車相撞、致[illegible]受傷身死、案經新閘捕房將譚拘解臨時法院、提起公訴、送交開庭訊供終結、諭候宣判在案、昨由該庭[illegible]於第二庭宣佈判決、其主文曰、被告譚若滿因業務上之過失、致人於死、處有期徒刑一年又六月、裁判確定前羈押日數、准以兩日抵徒刑一日、被告之代理律師聞判決後、即聲明不服、請求准予上訴、並要求在上訴期內先行交保、捕房律師起而反對、孫推事乃復諭被告不准交保、在上訴期內仍應羈押於捕房、勿還監獄、

打死乞丐

雖無證據　不應推跌押十天

法租界火輪磨坊街（即後新街）一百四十三號粵妓院侍者李小于子、日前投大自鳴鐘捕房報告、謂有一乞丐病斃於後門牆脚邊、當經通知同仁輔元堂、派夫役將屍收殮、嗣捕房接得匿名信數封、均謂該乞丐確被李小于子毆傷斃命、乃將當時在場之乞丐湯子連及李帶入捕房、昨解法公堂、先由捕頭上堂禀明前情、訊之湯子連供、是日民人與死者同在被告門前吃飯、被告驅逐、死者不走、即被毆打數拳、後來死者如何倒斃、因民人已經走開、故不知詳細、詰之被告李小于子供、是日死者在民人門前吃飯、因其汚穢不堪、囑其遷往他處、詎死者不從、故由民人上前略爲一推、並未毆打、後來如何斃命、不得而知、中西官判訊得被告毆斃人命之罪雖無證據、惟不應將死者推跌、着押十天以儆、

綁案關係人　受贓物

陳明華定罪

新閘捕房探員前緝獲綁匪類與人陳明華「即呂明華」郭阿貝兩人、查得芳豐興去年九月十一號六月廿九號夜、在戚樹爐路等處綁架周伯琴余葆三兩案有贓、解送臨時法院訊供終結、昨由官判、被告陳明華受贓物、處有期徒刑三年、裁決確定前羈押日數、准以兩日抵徒刑一日、郭阿貝無罪、

迷住一少年

新喪過甚患咯血

□梁鎭廷控乾女是拆白

冀得巨金

以其子作犧牲品

閘北東寶興路粵人梁鎭廷之子梁耀挹、今年廿歲、與其母之乾女馮秀珍、（廿三歲）自由戀愛、惟此案完全女性誘惑男性、二人于肉慾問題已經不知次數、近秀珍復欲耀挹脫離其親權之束縛、以遂快樂、乃將耀挹誘出、另租小家庭於愛多亞路德仁里第一家、不料耀挹年齡尚稚、故忽患咯血、入德仁里後、秀珍即爲延醫服藥、而梁以伊子失踪、報告公安局、令督察處查辦、前日秀珍爲愛人購藥出外、突與梁鎭廷狹路相逢、遂扭交探員、起出耀挹、解至公安局、梁鎭廷控告馮秀珍實爲女拆白、以其子作犧牲品、而冀得巨金、根據和誘未滿廿歲男子之刑法、請求究辦、該局據呈後、即於昨日將梁耀挹馮秀貞解送地方法院、由檢察官研究一過、後馮收押、梁開釋、候查(明)核辦、

逐出之妾

陳述夫弟罪惡

圖吞產業　違背所約　痛毆受傷　擲兄靈位

少婦李氏、於民國十四年三月間、嫁與李慶祥爲簉室、過門四載、素向相安、去年七月初旬、李患暴病逝世、氏立誓守孀、不願再醮、當李彌留時、向氏云、有現洋五百數十元、存於胞弟李二毛處、可向之索還本利、另在陸家浜地方有房屋數座、價值四千餘兩、爲兄弟共有之產、應當分析、不料二毛見兄故後、即存吞沒之意、李氏屢次交涉無效、後經張金慶出面調解、言定每日由二毛供給乃嫂李氏伙食洋一元、李氏所住之房屋租金、亦由二毛支付、自此協議成立後、二毛僅付過一月之款項、嗣後均由張金慶暫時墊出、迨至本年八月三十一日、二毛突然勾同乃兄慶祥髮妻所生之女名翠英者、擁入李氏住屋內、將氏痛打、遍身受傷、並將慶祥之靈位、擲諸地上、然後驅出李氏、申言活不得入李氏之門、死不能登李氏之坟、該氏從此流離失所、哭訴無門、昨投婦女協會陳明經過如上述、請求該會援助、

相罵官司未了

雙方上訴

二婦女同聲呼不服

住居本城方斜路東馬橋左近之妙齡女子趙秀貞、遭婦人汪唐氏周汪氏母女並周陸氏等公然侮辱、趙不服、控經地方法院檢察處、以刑事起訴、旋奉審訊明確、提起公訴、判決以汪唐氏周汪氏誹謗罪、各處罰金一百元、周陸氏無罪在案、乃趙秀貞曾附帶私訴、請追撫慰金洋二千元、正在進行中、但汪唐氏周汪氏奉判不服、延請熊鵬等三律師具狀在原法院提起上訴、而趙秀貞以法院判決周陸氏無罪及汪唐氏周汪氏等科罪太輕、所以亦不服判決、乃延王咸穀律師、亦提起上訴、昨日上午由周推事開庭審理、兩造當事人各偕律師出庭、先據周汪氏供、年廿二歲、上海人、住西門內孔家弄七十七號、汪唐氏供稱、周汪氏是我女兒、嫁與周培漢爲室、官問、第一審是否辦的誹謗罪、各處罰金一百元、不服上訴嗎、周汪氏汪唐氏同答是的、問、周汪氏嫁了幾年、答、四年、問、指秀貞何人、答、不知、我並沒稱她「指趙秀貞」住在東馬橋、今年五月十八日叫姑嫂同周陸氏患病、所以我前往趙秀貞家呼喚丈夫回家、及至趙家、果見丈夫在彼與趙秀貞坐於廳子內、不知所談何語、問、你如何得知你夫在彼、答、我夫向我說的、平時有事係命所知之小大姐去喚的、是日因小大姐不在、所以由我去喚、問、你是否闖見丈夫在彼、便將趙秀貞辱罵、答、我不曾罵她、祇僅我一人前去、問、趙秀貞招呼你否、答、她不睬我、官命退下、又命汪唐氏至案、訊據供稱、我因親母「指周陸氏」有病、是以於五月十八日下午六時[illegible]探望、及至周家、明見趙秀貞與同四人正在周家、[illegible]將我女毆打、我見而上前排解、竟遭毆傷、我曾至檢察處驗傷、但是日我女因事下鄉、趙秀貞以我女他出、藉於上午十一時潛至我婿家中、至下午一時許始去、我並未至趙家辱罵等語、官命趙秀貞至案、供年廿歲、住東馬橋、我因他們「指汪唐氏周汪氏二人」[illegible]、所以不服上訴、問、周陸氏你說她否、答、她是我父之友、五月十八下午周汪氏汪唐氏到我家門首辱罵我、污貨、不要面孔、而汪唐氏罵我與她丈夫軋姘頭、[illegible]事後我因受辱不堪、我母命我前往周家去死、我因名譽攸關、心豈能甘、[illegible]罵之鄰居證人趙小妹林秀珍等前往周家理論、不料汪唐氏將碗擲我、幸未命中云云、又據趙小妹供、年廿一歲、住東馬橋、與趙秀貞家爲比鄰、且與秀貞係表姊妹、是日我在門前洗衣、問、你與周偏袒隱瞞否、答、他是我姑夫「指趙秀貞父趙步蟾」之友、並不常來的、問、周汪氏汪唐氏辱罵趙秀家麗、你知否、答、我正在洗衣、他們辱罵趙秀貞我聽得的、其時我[illegible]秀貞室內看書、又並不出來、事後我同趙秀貞等理論[illegible]、據林秀珍供、年廿三歲、是日我適在趙家門前、又聽得他們辱罵趙秀貞爛汚貨、不要面孔、又據張王氏供、年四十歲、與趙家爲鄰、是日我亦在門首、聽得他們辱罵趙秀貞爛汚婊子、不要面孔、又據趙步蟾供稱、通州人、開設米店、趙秀貞是我女兒、又據周陸氏供、年四十九歲、問官命周汪氏至案問云、爾夫周偏袒今日爲何不到、答、他已多日不歸、不知逃往何處、[illegible]問官乃謂兩造律師云、今大爲調合庭、不開辯論、候再定期集訊、於是退庭、

青年女子錯嫁了

壞心腸的夫

虐待　捲逃

娶妻目標在私蓄

孟河婦人陶葛氏、二十六歲、今春由同鄉人宋桂緣及宋妻等介紹、嫁南京人陶玉坤爲婦、同居小南門外海潮寺南街西弄二號、詎陶時加虐待、氏終隱忍不發、不料陶究無心肝、竟於廢歷七月初八日、將氏所有之衣服並首飾鈔洋等私蓄、一併捲取、私逃無踪、氏以遇人不淑、更且所蓄俱空、生計窘迫、顧念存身世間、已無樂趣不若一死、乃於本月二日上午九時許、潛赴董家渡浦濱、乘人不備、捲住雙目、縱身躍入浦江、幸爲市公安局水巡隊查見、立即設法撈救起水、得慶更生、經該隊查得氏滬地並無親戚、當將原介紹人宋桂緣傳到、着即送歸原籍、詎宋領氏歸後、氏心仍不能甘、特於前日自投婦女協會請爲援助、該會得悉經過情況、以陶玉坤居然施其拆白手段、致青年女子墮其術中、太爲無良、即於昨日下午備函將氏並同原媒等一併送至一區三分所、請爲徹究、

勤儉之夫大變

動輒凶毆忍無可忍

住居滬西曹家渡洪北譚[illegible]渡地方之泰州婦人王夏氏、三十二歲、向在該處崇新紗廠內作工、前數年間因丈夫故世、生活維艱、遂與素識之陳錦才姘識、陳亦在工廠做工、平日極勤儉、詎陳自本年以來、頓改常態、時常游蕩在外、強向夏氏索洋、一不遂意、動輒毆打、現氏因耐無可耐、於前數日間、暫居姊妹家中、以避其鋒、不料前日被陳尋見、即不問情由、又將氏痛毆、氏遂鳴警一併拘往該管警候究、

冠生園最負盛名　中秋月餅

●科學爐焙月餅之干的●

蓮蓉肉月　每盒四個　洋八角
荳沙肉月　每盒四個　洋六角
棗泥肉月　每盒四個　洋八角
荳蓉月　素　每盒二磅　洋六角
五仁月　甜　每盒二磅　洋七角二
金腿肉月　鹹　每盒四個　洋八角
百果餅　每件　洋一分四

倘有各種素月餅及雞絲鴨腿香肉椰子老婆餅肉月定價尚當美備盒裝不另取費、欵欵多賣相宜

冠生園食品有限公司啓

總店南京路支店河南路老店九畝地

專接行李　送車站　車租每時四元隨帶搬夫四名

上海搬場公司　第二分行　河南路橋堍　電話一八八七七號

上海愛多亞路廣西路角

治咳專家　唐拾義　防癆久咳丸

（全世界各埠均有經售每瓶一元）

形形色色

車夫違章　西藏[illegible]友寧汽車公司汽車夫朱興堂、於七月廿八號午後半時許、駕駛九〇〇一號汽車、駛經寗浦路、因不聽華捕指揮、致西百二十九號華捕[illegible]、開放手令數響、卒由該捕將朱拘獲、解中國臨時法院、諭令朱交二百元保出外候訊、各情已誌本報、昨晨法院續訊、即據西捕頭陳明案情、並稱、本案自改期後、調查當時並無何等危險云云、被告朱興堂延范剛律師辯護、經王建祖推事得供、向被告質訊明晰、判決朱興堂違章處罰[illegible]十元

一跌不醒　地方法院庭丁王錫昌、昨日午刻因事乘華商四路電車至小西門、不料在大興街家訪路口、忽從電車上跌下、頭傷腦顱、耳中流血、不省人事、經送上海醫院急救、亦未蘇醒、恐有性命之虞、

故違禁令　法捕房包探於前日偵得菜市街會裕里等處居戶王阿三高巧生林金富李東生五家、故違禁令、私設燈榻、供人吸吃、爰即按址前往各該處、抄出燈具、並俘燈客數十人、連同王等拘入捕房、捕頭諭令將燈客薄罰斥退、王等交保、昨日併解法公堂、先由捕頭稟明前情、並將燈具呈案、詰之被告等供認違禁私賣烟吃洋燈不諱、中西官判被告等各罰洋七十五元充公、燈具沒收、又李良裕前日身藏燈土一包、行經法租界、亦被包探查出、帶入捕房、昨解法公堂、據供、此土係向某處買來、自已吸食、不敢販賣、中西官判李罰洋三十元充公、燈土沒收、

汽車殺人　殷羽林、二十四歲、昨日下午一時、行經卡德路卡德影戲院門前、被一六六二九號汽車撞倒、傷及內部、由捕送仁濟醫院醫治、但因傷重、延至晚間六時許即行殞命、

夫死滋擾　住閘北朱家灣之本地人朱松齋、因私設燕子窠、被朱伯祥密報四區公安局、拘解法院、判處徒刑、前日朱忽在獄中病斃、當晚其妻王氏、以夫之死實朱所致、當即將屍身舁赴伯祥家、吵鬧不休、後經[illegible]勸解、氏始將屍身舁回棺殮、詎昨日復赴伯祥家、將其碗盞皿肆行搗毀、損失約數十元、當由伯祥鳴警拘入四區、轉解第二科訊究

盜刦住戶　昨晨七時許、有盜匪三名、侵入伯頓路鴻安里五百七十五號某姓家、將衣飾鈔洋搶刦一空、得贓逃逸、事後由該戶主檢點損失、據情報虹口捕房、請爲緝[illegible]

今日戲目　常年義務送登

□電影□

卡德路靜安寺路口　夏令配克　有聲影片　酒亂終身
北京　京路貴州路　情侶
中央　新　海寧路　癡心蕩婦
東海　提籃橋下海廳前面　白燕刦
大光明　靜安寺路　有聲電影　蕩婦愚夫
光陸　舞女一巧計
中央　六馬路　通天河
東華　法租界　杖義律師
恩派亞　法租界霞飛路　六集紅蓮寺
卡德　四五集紅蓮寺
中山　紅衣女
卡爾登　靜安寺路派克路口　嬌妻一擲輕
萬國　虹口　虎口餘生
通俗　大東門南小南門北　兩矮爭風
中華　吉祥街　三集紅蓮寺
世界　北四川路　響馬之子
愛普　北四川路　香車藏嬌
上海　北四川路　覺悟
奧安　北四川路　女拆白

□舞臺劇□

更新舞台　全本甘露寺
大舞台　二馬路　四郎探母
天蟾舞臺　二馬路　五本封神傍
共舞台　法租界　鳳凰山

商場行市

◎滬南米市

●利物浦棉市

●無錫米市

外洋輪船報告

▲德國亨堡班

商場行市

厘市活動 拆息續增

▲洋釐 昨九月五日、厘市略見活動、交易明見平穩、各銀行互做二三百萬、早午二市票劃成項二百萬左右、各埠來源稍旺、去胃亦屬不少、而人心頗爲堅勁、早市計開七錢一分八釐八毫七忽半、午後計開七錢一分九釐、比較前午又升一毫二忽半、拆兌行情成交小洋一千二百十三角半、銅元二百九十九千四百文、江南小洋隆第二毫半、上午六錢二分二厘七毫、下午六錢二分三釐、廣東錢毫平常、早市計開五錢九分一釐二毫半、午後五錢九分一釐七毫半、與前午相同、銅元仍未更動、計大銀四百十八千三百文、衣牌加一文、爲三千〇八文、角每二百四十九文、貼水五十二文。

▲銀拆 昨洋星期四、匯劃收進各款仍計五十萬、惟各銀行進歎稀繁、約共三四百萬、華商收解亦屬較旺、各莊俱有軋現、故拆息續日增翔、復出二錢關口、計上下午同爲二錢一分、比較進三又加三分、錢照二錢一分、銀行拆入分。

內匯平呆

昨日華商銀行公會報告、國內匯兌、各省匯水市平津漢仍未更動、惟南昌洋匯略見升上、其餘各埠、水市均平呆、均無升降、計北平公砝仍爲一千〇五十六兩五錢、天津行化爲一千〇六十四兩半、洋例仍爲同計一千〇、漢口洋例爲一千〇二十七兩五錢、洋匯爲一千〇十二元、南昌升二元、爲一千〇十六。

外匯略有上落

昨外匯掛牌、僅香港加一二五、計八十三兩八七五、餘無伸縮、又適大加一元、計一千〇九十一利耳、大條復長、惟兌勿更、印匯略長十六分之一、計五十五羅比一二五、至於本埠外匯如英美兩方、終日未有變化、日由堅復鬆、結果比諸四日計英美各長〇六二五、日減二五、蓋因標金口略也、而投機家以英金口有少數出入、銀行亦相成交六七萬磅、美金略有向結、日金祇實數十萬元、而售出一百萬元光景、銀行如入通三井華比東亞略有售出、三井三菱正金上海麥加利及通惠銀公司等則有買進、大致以套頭條子、市氣尚緩也。

▲英匯 內盤仍硬、惟終日不甚軒輊、而商交易閒散、上午ｏ月份出價二先令四辨十四三七五、十一月份四辨十六八七五、五六二五 十一月四辨十六八七五、十二月四辨十八一二五、買進價均照加〇六二五、和豐與工商方市九月一萬磅、價四辨十四三七五、午收相似、下午台灣與正金對做九月一萬、價四辨十四三七五、華比出十月一萬、價四辨十五六二五、上海興正金各做九月一萬、四辨十四三七五、華比大英售與和豐荷蘭十月三四萬、價四辨十五六二五、華比又出一萬、價同、(保印商買去)又買十二月一萬、四辨十八七五、收市仍與前市無異。

▲美匯 內盤略鬆、上落極平、交易有限、上午九月份出價五十七元四三七五、十月五十七元七五、十一月五十八元、十二月五十八元二五、買價照加一二五、正金出十一月二萬五千元、價五十八元、午收及午後均無良務、市況沉寂。

▲東匯 內盤初堅後拔、一日間計有二二五漲落、銀商出多進少、人心轉下、自早晨十二月售出、價八一二五、買價八一二五、大通出近期五萬、價八一二五、三井買十二月萬元、價八一二五、向結八一三七五、旋後售出二十萬元、價八一一五、大通三菱互做本月十萬元、價八一四三七五、正金買十二月十萬元、八一二五、三菱進本月五萬元、八一三七五、華比出十一月五萬元、價八一一八七五、上海通五萬元、價司、三菱麥加利買十二月十萬元、八一一二五、午收十月出價二……

大條見長

昨據倫敦電訊、大條銀近已回長、近期長一二五、爲二十四便士一八七五、遠期亦長〇六二五、爲二十四便士一二五、（合英金二先令四便士五六二五）中國買進後又售出、印度買進、市面平平、又美銀價亦已回長二五、日美仍四十六元八七五、英對美勿更、爲四元八角四分三十二份之二五、美對英加〇六二五、爲四元八角四分八一二五、日英降去〇三一二五、爲一先令十一辨十三十二份之五、倫滬先令仍無升降、計爲一先令四辨十六二五、又當日午前十一點三十分路透電到、日美勿更、爲四十六元六二五、日英跌〇三一二五、爲一先令十一辨七〇六二五、又九點三十分電通社來、日英出入價均未更動、爲一先令十一辨七〇六二五、至一二五、日美出價仍爲四十六元六二五、進價低〇六二五、爲四十六元五、遠期日美出入價均小〇六二五、爲四十七元三七五、一先令十一辨十四三七五、進價仍爲一先令十一辨十七、以後十點四十分及下午一點三十分來電、均無上落、至四點鐘來電、惟近期日美出入價均跌〇六二五、其餘不更。

粉麥均疲

▲標粉 記者昨以種種惡劣情形推論、預測逆進之粉市、難離久站、及至昨日滬地粉市、果見回小、良以是日支坎兩處外麥電報、同時均小六七角、人心爲之搖動、迨上下午開盤後、市場空氣不佳、客帮方面、僅營口帮買去現粉二萬餘包、其他各帮、毫無動靜、蓋因營此登峯造極之粉價、不無顧慮、大都觀望、不敢置買矣、查……

棉市較平

昨（五日）紐約棉市、以西部預測良好、及多頭了結而跌、計各月期價小三十至二十二磅音、利物浦棉市十月期不動、十二……

昨日之標金 跌風未戢

昨（五日）標金跌風未戢、雖票終則趨軟、尤爲停頓、同業心思不一、而金市恐防復伏小面也、英倫銀價近期回長八分之一、遠期長十六分之一、紐約日美未更、十月份標金開三百九十七兩六錢、計加一錢、隨後提上二三錢、乃近期英金銀行方市四兩十四三七五、……初高三兩左右、以後計治二兩數錢、……故價仍能支持、旋後則降……

紗市穩固

紗市、紗布交易所十六支人鐘標準、穩固、蓋買實兩方似乎……

市價一覽

● 國外匯票 ● 國內匯兌 ● 各國金銀作幣價 ● 金市 ● 銀洋錢市 ● 蘇州金銀錢市 ● 上海華商紗布交易所 ● 上海麵粉交易所 ● 上海證券物品交易所 ● 上海華商證券交易所 ● 滬南米市 ● 滬北米市 ● 無錫米市 ● 大連油豆餅電 ● 現貨麵粉 ● 無錫雜糧市 ● 利物浦棉市 ● 紐約棉市 ● 煤油

[illegible]

船期

▲進口輪船報告 ▲出口輪船報告 ▲寧波班 ▲長江班 ▲定海石浦 ▲通州揚州班 ▲穿山定海班 ▲福州班 ▲寧海班 ▲溫州班 ▲北洋班

[illegible]

外洋輪船報告

▲英國倫敦班 ▲意國曲里亞 ▲溫哥武班 ▲舊金山班 ▲西雅圖班 ▲南洋班 ▲德國亨堡班 ▲法國馬賽班 ▲香港小呂宋 ▲瓜哇班 ▲青島大連班 ▲神戶長崎班

[illegible]

滬寧火車表

[illegible]

滬杭甬鐵路行車時刻表

[illegible]

上海至香港
春洋丸九月七日
佐渡丸九月七日
北野丸九月十七日
西比利亞丸九月二十七日
榛名丸十月一日
船身堅固巨大、房間設備清潔、行駛穩安快捷、亦無常浪之苦、烹調料精味美、招待格外週到、搭客如蒙惠顧無論中外皆同
黃浦灘 日本郵船公司 電話六八七八一

上海銀行公會會員
上海四明商業儲蓄銀行
新式保管箱庫

江海關稅務司布告

爲布告事 得賽狗一項奉政府命令禁止進口本關自應遵照辦理自即日起凡由外洋運來之賽狗應即一律禁止進口仰各商人等一體周知特此布告

中華民國十八年九月五日 代理稅務司崔楷德

C.11.
醫治各種皮膚病均有奇特之效驗
三伯
濕疹 癬疥 熱痛 發痴
君如患何種痛苦磨難此三伯均能治之因其由科學方法煉製故質地純潔一經搽敷立能吸入使內外部毒菌消滅淨盡皮膚健全並可保永絕後患洵為保膚聖品濟世良葯也
三伯裝在輕便小盒內並附有仿單在中國各藥房出售
止癢除痛去毒生肌
Zam-Buk 藥膏
主治 濕疹 炙痛 癬瘡 膿皰 痔瘡 癰疽 足痛 蟲咬 毒傷 灼傷 刀傷 打傷 以及一切肌膚疼痛等

時報兼代印刷
有世界最新最快印刷機器同時能印四色